O.E.

STATISTIK for

sæson 1968

Officielle Efterretninger fra Dansk Athletik Forbund

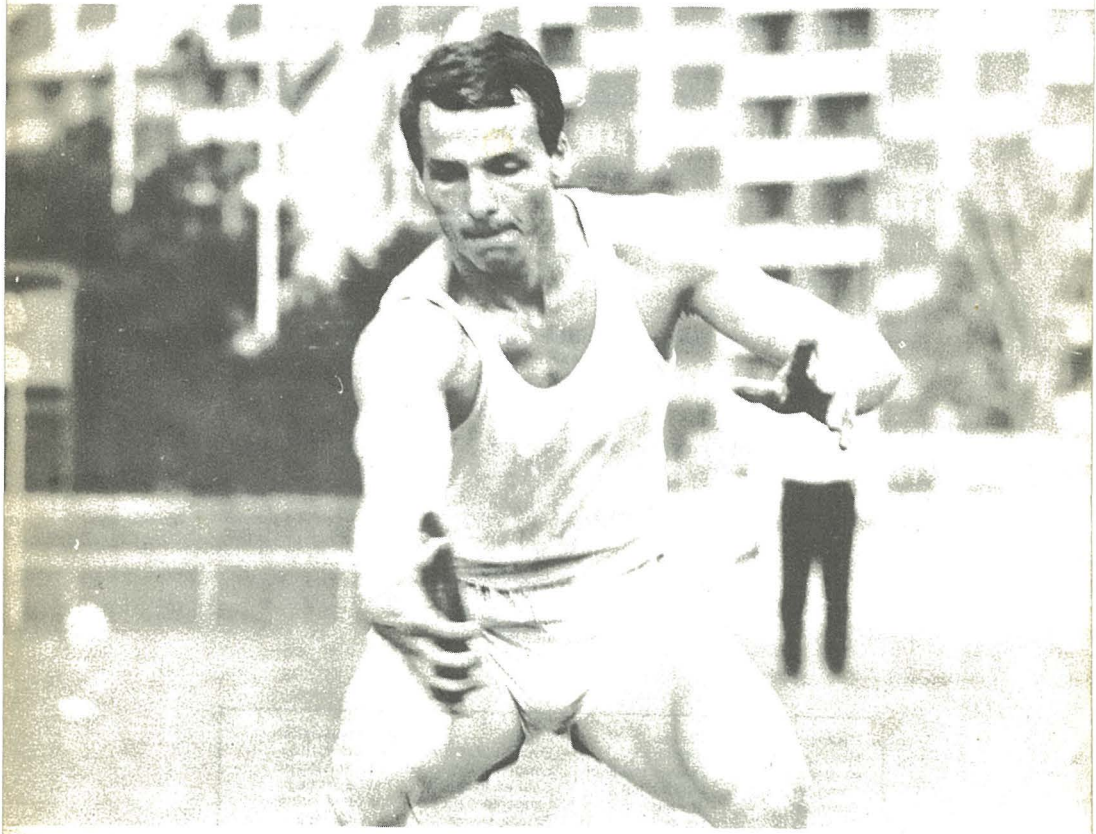

INDHOLDSFORTEGNELSE:

Forord..... side 3
Danske mestre 1968..... side 4
Danske rekorder pr. 31. december 1968..... side 5
Landsturneringens vindere og hold-deltagerne 1968 side 6
Landskampe med resultater i sæsonen 1968..... side 6
Nordiske rekorder pr. 1. januar 1969..... side 7
Årsranglister for mænd (men's rankings) 1968..... side 8
Årsranglister for kvinder (women's rankings) 1968 side 16
Årsranglister for ungdom (youth rankings) 1968... side 20
Mexico-facit..... side 23

Forsiden:

STEEN SMIDT-JENSEN
satte nordisk rekord og blev nr. 8 i TIKAMP i Mexico

Bagsiden:

NINA HANSEN
satte nordisk rekord og blev nr. 13 i FEMKAMP i Mexico

Diskoskast	Discus	Disque	Diskuswerfen
Højdespring	High Jump	Saut en hauteur	Hochsprung
Kuglestød	Putting the shot	Lancement du poids	Kugelstossen
Længdespring	Long Jump	Saut en longueur	Weitsprung
Spydkast	Javelin	Lancement du javelot	Speerwerfen
Stafetløb	Relay	Relais	Staffellauf
Stangspring	Pole Vault	Saut à la perche	Stabhochsprung
Trespring	Triple Jump	Triple saut	Dreisprung

1968

Sæsonen 1968 foreligger hermed i tal. Et travlt år med mange konkurrencer af høj kvalitet - målt med danske alen. Internationalt lykkedes det også for os at vække opmærksomhed. Forhåbentligt kan det fortsætte i årene, der kommer.

Denne statistikbog bringer ikke ajourførte alle - tiders oversigter - det må vente til næste gang! Men vi har alle ungdomsgrupperne med denne gang. Desuden har vi anvendt engelsk tekst i nogle af oversigterne - til glæde for de efterhånden mange udlandske atletikkendere, der køber bogen.

Vi takker for sidste gang de mange flittige indsamlere og -sendere af resultater. Et nyt udvalg af statistikere under DAF vil føre arbejdet videre. Vi anmoder om,at dette udvalg orienteres om fejl eller tilføjelser til det foreliggende materiale.

Heinrich Duholm Palle Lassen

DANSKE MESTRE 1968 - Danish Champions 1968

MEN

1oo metres	: Søren V.Petersen, KTA	1o,6 sec.	(+2,5 wind)
2oo metres	: Søren V.Petersen, KTA	21,8 "	(+o,2 ")
4oo metres	: Jørgen Justesen , Viborg AF	49,3 "	
8oo metres	: Gerd Larsen, Haderslev	1.51,4 min.	
15oo metres	: Tom B. Hansen, "Skovbakken"	3,51,7 "	
5ooo metres	: Jørn L. Hansen, "Freja", Odense	14.38,o "	
1oooo "	: Sigfred Kristensen, Skive	3o.36,8 "	
11o m.hurdles	: Steen Smidt-Jensen, "Ben Hur"	14,8 sec.	(+o,4 wind)
4oo m.hurdles	: Ivan Hansen, Holstebro	53,4 "	
3ooo m.steeple	: Wigmar Petersen, AGF	9.13,o min	
4 x 1oo m.relay	: Kastrup-Tårnby Atletikklub	42,5 sec.	
4 x 4oo m.relay	: Holte Idrætsforening	3.21,8 min.	
High jump	: Steen Smidt-Jensen, "Ben Hur"	2,o4 metres	
Long Jump	: Jens Petersen, "Freja", Randers	7,42 metres	(+1,7 w.)
Pole vault	: Steen Smidt-Jensen, "Ben Hur"	4,9o metres	
Triple jump	: Sten Bay Jørgensen, "Ben Hur"	14,72 metres	(+3,2 w.)
Shot put	: Benny Petersen, Skive	16,48 metres	
Discus	: Kaj Andersen, AGF	54,1o metres	
Javelin	: Kurt Bradal, "Skovbakken"	66,8o metres	
Hammer	: Erik Fisker, AGF	55,9o metres	
Weight (15 kg.)	: Erik Fisker, AGF	17,97 metres	

WOMEN

1oo metres	: Else Hadrup, Viborg	11,8 sec.	(+o,7 w.)
2oo metres	: Else Hadrup, Viborg	24,5 "	(+2,2 w.)
4oo metres	: Kirsten Halner, Søborg	55,8 sec.	
8oo metres	: Annelise Dam Olsen, Hvidovre IF	2.14,8 min.	
8o m.hurdles	: Nina Hansen, FIF	11,4 sec.	(+2,5 w.)
4 x 1oo m.relay	: Hvidovre Idræts Forening	49,3 sec.	
High jump	: Solvejg Langkilde Rasmussen, Helgør	1,64 metres	
Long jump	: Susanne Hvas, Hvidovre Atletikklub	6,17 metres	(+2,1 w)
Shot put	: Karen Inge Halkier, "Skovbakken"	13,1o metres	
Discus	: Karen Inge Halkier, "Skovbakken"	41,39 metres	
Javelin	: Ellen Kortsen Petersen, FIF	44,oo metres	

\- - -

Marathon and 4 x 15oo metres relay were held on the 15th. of September 1968 in the Skovdalen Stadium in Ålborg:

Marathon	: Thyge Tøgersen, "Gullfoss",	2:34.20,o hours
4 x 15oo metres r.	: Haderslev Idrætsforening	16.22,o min.

\- - -

The decathlon MEN were held on the 14th. and 15th. of September 1968 in Ålborg:

Steen Smidt-Jensen, "Ben Hur" 7.435 points

1st. day: 11,1 (+1,2 w.) - 6,82 (+2,7 w.) - 12,95 - 2,oo - 52,o

2nd. day: 15,7 (+o,5 w.) - 41,71 - 4,72 - 5o,52- 4.41,9

The championships (combined park-running and cross country) were held in Aarhus on the 5th. of May 1968:

MEN - seniors	(about 8 kms.): Sigfred Kristensen, Skive		25.14,o minutes
	(about 3 kms.): Ole Steen Mortensen,"Freja", Randers		8.o9,4 minutes
17/18 years	(ab.3 kms.): Hans Toftdahl,"Freja",Randers		8.38,6 minutes

teams in the 3 above mentioned groups, respectively:

AGF, Aarhus 13 points

"Ben Hur", Copenhagen 23 points

KIF, Copenhagen 1o points

WOMEN (about 1 km.): Inga Ladegaard, Vejle 4.o1,4 minutes

\- - -

On the 2oth. of July 1968 PENTATHLON for Men was held in Odense:

Klaus Kiens Nielsen, "Ben Hur", Copenhagen 3.271 points

6,66 - 59,19 - 23,7 - 34,77 - 4.4o,6

On the 21st. of July 1968 2o kms. road running was held in Odense:

Hans Chr. Petersen, Haderslev 1:o6.31,2 hour

\- - -

On the 2oth. and 21st. of July 1968 8-disciplines-championship for WOMEN was held in Odense:

Nina Hansen, FIF, Copenhagen 6.969 points

11,3 - 31,52 - 1,52 - 31,67

12,1 - 11,63 - 6,17 - 24,9

\- - -

On the 21st. and 22nd. September 1968 the PENTATHLON for WOMEN championship was held in Hillerød:

Nina Hansen, FIF, Copenhagen 4.545 points

11,2 - 11,19 - 1,48 - 6,o8 w - 25,2

= =

The team- championships were won by the following teams:

The park running: AGF = Jørgen Jensen, Wigmar Petersen, Søren Romby

Ben Hur = Niels Kahlke, Flemming Larsen, Steen Marcussen

KIF = Gert Kærlin, Bent L.Sørensen, Ole Jacobsen

The relays MEN	: 4 x 1oo m.: KTA	N.H.Andersen, Finn Rasmussen, Tom Jørgensen og Søren V. Petersen
	4 x 4oo m.: Holte	Hans H. Sand, Jørgen Lond, Stig Hessner og Hans Bentsen
	4 x15oo m.: Haderslev	Knud E.Nielsen, Hans Chr. Petersen, Børge Fallesen og Gerd Larsen
WOMEN:	4 x 1oo m.: HViF	Gitte Jensen, Marianne Søderberg, Annelise Dam Olesen og Ellinor Bertelsen.

Danish records per 31st. December 1968

MEN - senior

100 metres	10,5 sec.	Jørn Palsten, "Freja",Randers	20 Jun 65	Randers
	10,5 "	Søren V.Petersen, KTA,Copenhagen	16 Jul 66	Hillerød
200 metres	21,3 "	Jørn Palsten, "Freja",Randers	13 Aug 61	Aarhus
400 metres	47,6 "	Niels Holst Sørensen,KIF, Copenhagen	20 Aug 44	Copenhagen
800 metres	1.47,5 min.	Gunnar Nielsen, KIF, Copenhagen	7 Aug 55	"
1000 metres	2.2[illegible],5 "	" " , - -	3 Jul 55	Berlin
1500 metres	3.40,8 "	" " , - -	6 Sep 55	Oslo
2000 metres	5.13,6 "	Jørgen Dam, Viborg AF	22 Jun 64	Viborg
3000 metres	8.07,0 "	" " , - -	22 Jul 64	Oslo
5000 metres	14.04,0 "	" " , - -	4 Aug 64	Stockholm
10000 metres	29.43,2 "	" " , - -	21 May 64	Copenhagen
15 kms.	45.50,6 "	Thyge Tøgersen,"Gullfoss",Copenhagen	18 Jun 62	"
20 kms.	1:01.35,4 hours	" " , - -	18 Jun 62	"
40 kms.	2:15.30,0 "	" " , - -	28 Oct 61	Zaandam
Marathon	2.21.03,4 "	" " , - -	10 Sep 60	Rome
1 mile	3.59,2 min.	Gunnar Nielsen, KIF, Copenhagen	2 Jun 56	Compton
5 miles	24.18,4 "	Thyge Tøgersen,"Gullfoss",Copenhagen	2 Sep 62	Copenhagen
10 miles	49.19,2 "	" " , - -	18 Jun 62	"
1 hour	19.463 metres	" " , - -	18 Jun 62	"
110 m.hurdles	14,5 sec.	Svend Aage Thomsen, Vejle IF	14 Sep 42	Vejle
200 m.hurdles	24,4 "	Erik Jarlnæs,KIF, Copenhagen	20 Sep 67	Copenhagen
400 m.hurdles	52,6 "	Ivan Hansen, Holstebro	5 Aug 67	Copenhagen
3000 m.steeple	8.53,2 min.	Claus Børsen, AGF, Aarhus	25 Jun 67	Copenhagen
	8.53,2 "	Ole Steen Mortensen,"Freja",Randers	15 Jul 67	Haderslev
4x 100 m.relay	42,1 sec.	Kastrup-Tårnby Atletikklub,Copenhagen	13 Aug 67	Aarhus
	40,9 "	National team	26 Jun 65	Enschede
4x 400 m.relay	3.17,8 min.	"Fremad ", Aarhus	8 Aug 65	Copenhagen
	3.15,2 "	National team	18 Jul 64	Sofia
4x 800 m.relay	7.39,8 "	"Fremad", Aarhus	26 Jul 66	Randers
4x1500 m.relay	15.48,8 "	"Fremad", Aarhus	28 Aug 66	Haderslev
1000 m.relay	1.56,9 "	Kastrup-Tårnby Atletikklub,Copenhagen	5 Sep 68	Randers
High Jump	2,09 metres	Sven Breum,"Skovbakken" Aarhus	13 Aug 67	Aarhus
Long Jump	7,42 "	Jens Pedersen,"Freja", Randers	18 Aug 68	Copenhagen
Pole vault	4,90 "	Steen Smidt-Jensen,"Ben Hur" Copenhagen	17 Aug 68	Copenhagen
Triple jump	15,20 "	Hans Jørgen Bødtker,AGF, Aarhus	11 Jul 65	Copenhagen
Shot put	17,17 "	Aksel Thorsager, PI, Copenhagen	10 Jul 62	Copenhagen
Discus	56,78 "	Kaj Andersen, Viborg AF	15 Aug 68	Viborg
Javelin	74,15 "	Allan R. Hansen,"Skovbakken",Aarhus	13 Aug 67	Aarhus
Hammer	59,40 "	Orla Bang, Esbjerg AF	6 Sep 64	Aarhus
Weight(15 kilos)	18,73 "	Sven Fosbo, "Gullfoss", Copenhagen	12 Aug 67	Aarhus
Weight(25,4 kbs)	11,03 "	Carl Mortensen, PI, Copenhagen	15 Sep 29	Copenhagen
Pentathlon	3.434 points	Jim Rasmussen, OG, Odense 6,62 - 48,62 - 22,8 - 33,32 - 4.05,1	8 Jun 68	Odense
Decathlon	7.648 points	Steen Smidt-Jensen,"Ben Hur",Copenhagen 10,9 - 7,17 - 13,03 - 1,95 - 50,2 14,9 - 41,37- 4,85 -46,80 - 4.41,3	18/19 Oct 68	Mexico City

Godkendte danske rekorder 1968.

Mandlige seniores:

Stangspring	4,70 m	Jørgen Jensen, Steen Smidt-Jensen	5.6.
"	4,75 "	Steen Smidt-Jensen	16.6.
"	4,81 "	" "	21.7.
"	4,90 "	" "	17.8.
Længdespring	7,42 "	Jens Pedersen	18.8.
Diskoskast	52,33 "	Kaj Andersen	3.4.
"	54,14	" "	11.4.
"	55,26 "	" "	5.5.
"	56,10 "	" "	13.6.
"	56,78 "	" "	15.8.
Femkamp	3434 points	Jim Rasmussen, Odense	8.6.
Tikamp	7592 "	Steen Smidt-Jensen	15-16.6.
"	7648 "	"	18-19-10.
1000 m. stafet	1.56,9	Kastrup-Tårnby Idrætsklub Finn Rasmussen-Niels H.Andersen-Søren V.Petersen og John Jensen	5.9.

Kvindelige seniores:

80 m hækkeløb	10,9 sek.	Nina Hansen	8.6.
400 m løb	56,4 "	Kirsten Halner	22.6.
400 m "	55,8 "	Kirsten Halner og Annelise D.O.	17.8.
400 " "	55,3 "	Annelise Dam Olesen	1.10.
800 " "	2.09.2 "	" " "	25.8.
800 " "	2.07.1 "	" " "	28.8.
800 " "	2.06.4 "	" " "	14.9.
Femkamp	4652 point	Nina Hansen	15-16-6.
"	4738 "	" "	15-16.10.
Ottekamp	6969 "	" "	20-21.7.
80 m hæk	10,9 sek.	" " tang.	15.10.

Mandlige juniores:

1500 m løb	3.44.5 sek.	Tom B. Hansen	19.6.
1500 m "	3.41.9 "	" "	4.7.
1 mile løb	4.01.7 "	" " (Europarekord)	13.6.
3000 m "	8.11.8 "	" "	9.8.
5000 m "	14.25.4 "	Flemming Kempel	3.8.
Tikamp	6459 point	Svend Jørgensen	15-16.6.

Danish records per 31st. December 1968

Women - senior

60 metres	7,6 sec.	Tove Larsen, Esbjerg AF	31 Jul 55	Aarhus
80 metres	9,8 "	Vivi Markussen,"Kammaterne",Ålborg	5 Sep 59	Ålborg
	9,8 "	Else Hadrup, Viborg AF	12 Jun 63	Viborg
100 metres	11,6 "	Vivi Markussen,"Kammaterne",Ålborg	5 Jul 59	Elsinore
200 metres	24,2 "	Else Hadrup, Viborg AF	21 Jul 63	Copenhagen
400 metres	55,3 "	Annelise Dam Olesen,Hvidovre IF	1 Oct 68	Mexico C.
800 metres	2.06,4 min.	Annelise Dam Olesen,Hvidovre IF	14 Sep 68	Buxtehude
80 m.hurdles	10,9 sec.	Nina Hansen, Frederiksberg IF	8 Jun 68	Vienna
200 m.hurdles	28,3 "	Nina Hansen, - -	3 Aug 67	Copenhagen
5x 60 m.relay	37,6 "	Københavns Idræts-Forening	21 Sep 47	Copenhagen
5x 80 m.relay	51,6 "	Klampenborg IK	22 Sep 48	Copenhagen
4x100 m.relay	48,0 "	Frederiksberg Idræts-Forening	29 Aug 64	Copenhagen
	47,4 "	National team	31 Jul 63	Gothenburg
3x800 m.relay	6.46,6 min.	Frederiksberg Idræts-Forening	16 Aug 67	Düsseldorf
High jump	1,70 metres	Inger Husted, AGF, Aarhus	3 Jun 67	Aarhus
Long jump	6,27 "	Nina Hansen, Frederiksberg IF	17 Oct 64	Tokyo
Shot put	14,46 "	Karen Inge Halkier,"Skovbakken", Aarhus	29 Jun 62	Stavanger
Discus	47,02 "	" " " , - -	13 Aug 60	Copenhagen
Javelin	50,22 "	Lise Koch,"Skovbakken", Aarhus	21 Jun 63	Aarhus
Pentathlon	4.378 points	Nina Hansen, Frederiksberg IF	15/ Oct 68	Mexico
		10,9 - 10,92 - 1,59 - 6,19 - 25,0	16	City
3-disciplines	2.257 "	Anne Iversen, Klampenborg IK	6 Jul 47	Hørsholm
8-disciplines	6.969 "	Nina Hansen, Frederiksberg IF	20/	Odense
		11,3 - 31,52 - 1,52 - 31,67	21 Jul 68	
		12,1 - 11,63 - 6,17 - 24,9		

Landsturneringen 1968

Landsturneringen for MÆND vandtes af "SKOVBAKKEN", Aarhus med følgende hold:

Helger Bagger, Finn Bendixen, Kurt Bradal, Peul Bruun, Sv. Breum, Verner Buch, Finn Christensen, Louis Frandsen, Ulrik Friborg, Mogens Gøbel, Poul Grevy, Allan R. Hansen, Tom B. Hansen, Vagn Hansen, Ib Helm, Poul Jacobsen, Egon Jensen, Børge Kirkegaard, Jørgen Kjær, Otto Lund, Terkil Olsen, Ole Schøler, Louis Thomsen, Jesper Tørring og John Vegt.

16 turneringspoints og 452 matchpoints

Landsturneringen for KVINDER vandtes af FREDERIKSBERG IDRÆTS-FORENING med følgende hold:

Lone Almind, Annette Christensen, Marianne Flytting, Anne Marie Hammer, Helle Hansen, Nina Hansen, Lone Henriksen, Kirsten Hornbech, Inge Jensen, Anna Knudsen, Vivi Markussen, Birgitte Korremann Nielsen, Liselotte Olsen, Annelis Petersen og Ellen Kortsen Petersen.

16 turneringspoints og 342½ matchpoints

Landskampe i 1968:

19/5
maratonlandskamp i Karl-Marx-Stadt, DDR. To-mands-hold. Nr. 10 af 13 deltagende nationer.
Nr. 13 Georg Olsen i 2:21.09,6
24 Sten Svejdahl i 2:25.28,4
39 Svend W. Carlsen i 2:43.06,8

8/6
Østrig - Danmark for kvinder i Wien
Østrig 71 p. - Danmark 46 p.

19.-20. juni
Norge II - Danmark for mænd i Oslo
Danmark 111 p. - Norge 99 p.

3.-4. juli
Norge - Danmark for mandlejuniorer i Moss
Norge 123 p. - Danmark 78 p.

5. - 6. juli
Nordiske mesterskaber i mangekamp i Reykjavik:
Tikamp for mænd:
Nr. 2 Steen Smidt-Jensen 7603 p.
" 6 Fl. Johansen 6659 p.
" 8 Preben Olsen 6519 p.
Femkamp for kvinder:
Nr. 2 Nina Hansen 4585 p.
" 7 Alice Wiese 4076 p.

28. juli
Norge - Danmark for kvinder i Grenå
Seniormatchen:
Norge 61 p. - Danmark 56 p.
Juniormatchen:
Norge 30 p. - Danmark 21 p.

14. september
Tyskland - Norden for kvinder i Buxtehude:
Norden 63 p. - Tyskland 54 p.
80 m.hæk: nr. 2 Nina Hansen 11,0
100 meter: nr. 4 Nina Hansen 12,5
længdespr: nr. 4 Susanne Hvas 5,75
800 meter: nr. 1 Annelise Dam Olesen 2.06,4

22. september
Danmark - Nordtyskland for mandlige juniorer i Frederikshavn:
Danmark 104 p. - Nordtyskl. 90 p.

15. oktober
Israel - Danmark for mandl. juniorer i Tel Aviv
Danmark 127 p. - Israel 73 p.

Nordiske rekorder (Nordic records) per 1st. of January 1969

Mandlige seniorer:

100 meter	10,3	L. Strandberg	Sverige	29/9	36
	10,3	Bjørn Nilsen	Norge	23/5	57
	10,3	H. Thorbjørnsson	Island	18/8	57
200 meter	20,7	Owe Jonsson	Sverige	10/7	62
400 meter	46,1	Voitto Hellsten	Finland	29/11	56
800 meter	1.45,9	Audun Boysen	Norge	2/8	55
1.000 meter	2.17,8	Dan Waern	Sverige	21/8	59
1.500 meter	3.38,5	Arne Kvalheim	Norge	28/8	68
10.000 meter	28.53,8	Odd Fuglem	Norge	11/7	68
1.mile	3.58,5	Dan Waern	Sverige	4/9	57
2.000 meter	5.05,6	Dan Waern	Sverige	11/9	59
3.000 meter	7.54,8	Thor Helland	Norge	7/7	65
5.000 meter	13.37,4	Thor Helland	Norge	30/6	65
20 km	1:01.35,4	Thyge Tøgersen	Danmark	18/6	62
25 km	1:18.24,4	Antti Viskari	Finland	9/9	56
30 km	1:35.03,6	Antti Viskari	Finland	21/10	56
1 time	19,463 m	Thyge Tøgersen	Danmark	18/6	62
110 m hæk	13,7	Kjellfred Weum	Norge	22/8	67
	13,7	Bo Torssander	Sverige	12/8	68
200 m hæk	23,7	Per-Owe Trollsås	Sverige	8/10	61
	23,7	Hannu Ehoniemi	Finland	2/9	64
400 m hæk	50,4	Jaako Tuominen	Finland	11/8	64
3.000 m forh.	8.24,2	J. Kuha	Finland	17/7	68
4 x 100 m st.	40,9	IK Tjalve	Norge	2/9	61
4 x 200 m st.	1.27,8	Malmö Allmänna IF	Sverige	7/7	54
4 x 400 m st.	3.13,0	Turun Toverit	Finland	5/10	58
4 x 800 m st.	7.24.0	IK Tjalve (Kvalheim, Galgerud, Ystborg, Pharo)	Norge	16/7	68
4 x 1500 m st.	15.18,8	IK Tjalve	Norge	27/8	67
4 x 1 mile st.	16.42,8	Gefle IF	Sverige	5/8	49
1.000 m st.	1.54,2	IK Tjalve	Norge	27/8	64
Højdespring	2,17	Bo Jonsson	Sverige	14/7	68
- u/t	1,77	Johan Chr. Evandt	Norge	7/3	64
Længdespring	8,04	Pennti Eskola	Finland	4/7	63
	8,04	Rainer Stenius	Finland	7/8	65
- u/t	3,65	Johan Chr. Evandt	Norge	10/3	62
Trespring	17,00	Pertti Pousi	Finland	23/6	68
Stangspring	5,26	Altti Alarotu	Finland	28/7	68
Kuglestød	19,30	Richard Bruck	Sverige	31/5	68
Diskoskast	61,98	Richard Bruck	Sverige	3/10	68
Spydkast	91,72	Terje Pedersen	Norge	2/9	64
Hammerkast	66,37	Birger Asplund	Sverige	30/7	64
Femkamp	3.535	Göran Waxberg	Sverige	2/7	44
Tikamp	7.592	Steen Smidt-Jensen	Danmark	15-16/6	68
	(10,9-7,17-13,03-1,95-50,2-14,9-41,07,-4,85-46,80-4.41,3)=7.648		Mexico	18-19/10	68

Mandlige juniorer:

100 meter	10,3	Bjørn Nilsen	Norge	23/5	57
200 meter	21,0	Carl Fr. Bunæs	Norge	6/9	59
400 meter	47,6	Jaako Tuominen	Finland	28/7	64
800 meter	1.48,6	Jaako Tuominen	Finland	2/7	64
1.000 meter	2.21,9	Hans Liljekvist	Sverige	12/9	43
1.500 meter	3.41,9	Tom B. Hansen	Danmark	4/7	68
	3.41,8	Pekka Vasala	Finland	11/9	68
1 mile	4.01,7	Tom B. Hansen	Danmark	13/6	68
3.000 meter	8.11,8	Tom B. Hansen	Danmark	9/8	68
5.000 meter	13.56,0	Anders Gärderud	Sverige	18/9	66
110 m hæk	14,2	Bo Forssander	Sverige	17/9	61
400 m hæk	50,4	Jaako Tuominen	Finland	11/8	64
1.500 m forh.	4.00,6	Anders Gärderud	Sverige	18/7	65
3.000 m forh.	8.58,8	Alf Björkman	Sverige	10/9	65
4 x 100 m st.	42,3	Ranheim IL	Norge	3/9	67
1.000 m st.	1.57.0	Ranheim IL	Norge	13/8	67
Højdespring	2,15	Jan Dahlgren	Sverige	22/7	67
- u/t	1,72	Thor Wiersdahlen	Norge	10/1	65
Længdespring	7,89	Rainer Stenius	Finland	13/6	63
- u/t	3,45	Thor Wiersdahlen	Norge	17/1	65
Stangspring	5,25	Kjell Isaksson	Sverige	28/9	68
Trespring	16,17	Pertti Pousi	Finland	6/6	66
Kuglestød	17,69	Antero Juntto	Finland	6/9	64
Diskoskast	54,94	Richard Bruch	Sverige	20/5	66
Spydkast	83,90	Terje Pedersen	Norge	12/8	63
Hammerkast	58,80	Magne Følcide	Norge	7/9	57
Tikamp	7.048	Seppo Suutari	Finland	18-19/6	60
	(10,9-6,78-15,65-1,78-51,8-15,5-38,40-3,20-57,12-4.49,8)				

Kvindelige seniorer:

60 meter	7,4	Sissel Falck-Jørgensen	Norge	15/9	57
100 meter	11,5	Karin Wallgren	Sverige	17/7	67
200 meter	23,8	Karin Wallgren	Sverige	5/7	67
400 meter	53.0	Karin Wallgren	Sverige	16/10	67
800 meter	2.05,9	Elva Haimi	Finland	10/9	68
80 m hæk	10,7	Ulla-Britt Wieslander	Sverige	5/10	68
4 x 100 m st.	46,9	Göteborg KIK	Sverige	5/8	67
4 x 200 m st.	1.38,6	Malmø AI (Cederström, Sällberg, Karlsmark, Randerz)	Sverige	21/8	68
3 x 800 m st.	6.45,4	IL Tyrving	Norge	12/9	67
Højdespring	1,72	Anne Lise Waerness	Norge	16/8	68
Længdespring	6,56	Berit Berthelsen	Norge	10/9	68
- u/t	2,83	Oddrun Hokland	Norge	6/3	66
Kuglestød	15,66	Marjatta Mäkinen	Finland	17/8	65
Diskoskast	52,88	Marjatta Mäkinen	Finland	20/6	65
Spydkast	55,60	Kaisa Launela	Finland	31/8	68
Femkamp	4.738	Nina Hansen	Danmark	15-16/10	68
	(10,9-10,92-1,59-6,19-25,0)				

Kvindelige juniorer:

60 meter	7,4	Sissel Falck-Jørgensen		Norge	15/9	57
100 meter	11,6	Monica Olsson	49	Sverige	1/7	67
	11,6	Mona-Lisa Strandvall	51	Finland	27/7	68
	11,6	Elisabeth Randerz	50	Sverige	4/8	68
200 meter	24,2	Else Hadrup	48	Danmark	21/7	63
400 meter	54,2	Elisabeth Randerz	50	Sverige	4/9	68
800 meter	2.08,1	Eeva-Liisa Kallielahti	48	Finland	25/9	66
80 meter hæk	11,1	Monica Sällberg	50	Sverige	4/9	68
4 x 100 meter stafet	48,6	Malmö AI		Sverige	8/7	61
4 x 200 meter "	1.42,4	Malmö AI		Sverige	11/9	65
3 x 800 meter "	7.25,6	IFK Kristinehamn		Sverige	4/7	66
Højdespring	1,72	Anne Lise Wærness	51	Norge	16/8	68
Længdespring	6,02	Gunilla Cederström	43	Sverige	24/8	61
Kuglestød	13,58	Britt Johansson	49	Sverige	11/9	66
Diskoskast	45,09	Inkeri Talvitie (g.Leltonen)	37	Finland	2/10	55
Spydkast	54,28	Unn Thorvaldsen (g. Greve Løberg)	43	Norge	3/8	60
Femkamp	4.370	Britt Johansson	49	Sverige	24-25/9	66

100 m løb

Krav 11.o (1967 kravet var 11,o opnået af 21 løbere)

Søren Viggo Pedersen, Kastrup-Tårnby A.	43 DM	1o,5	Malmø	12.8
Søren Høvring, Århus G.F.	44	1o,7	Hälsingborg	4.7
Søren Wille, Københavns I.F.	45	1o,7	Bengtfors	7.7
Ib Holm, Skovbakken	49	1o,8	Århus	22.6
Jørgen Nielsen, Fredriksberg I.F.	48	1o,8	Randers	1.9
Ole Møller Jensen, Holte I	44	1o,8	Holte	1.9
Ole Terkildsen, Århus G.F.	46	1o,9	Silkeborg	12.6
Ulrik Friborg, Skovbakken	39	1o,9	Århus	22.6
Torben Pedersen, FIF Hillerød	39	1o,9	Rødovre	1.9
Steen Smidt Jensen, Ben Hur	45	1o,9	Mexico	18.1o
Henrik Solborg, Trongården I.F.	49	11,o	Fredriksberg	5.5
Niels Henrik Andersen, Kastrup-Tårnby A.	48	11,o	"	5.5
Jørgen Justesen, Viborg A.F.	45	11,o	Viborg	25.5
Ivan Hansen, Holstebro	47	11,o	Skive	8.6
Poul Lyhne, Herning	48	11,o	Silkeborg	12.6
Jørgen Østergaard, Skive	47	11,o	"	12.6
Finn Rasmussen, Kastrup-Tårnby A.	48	11,o	Køge	19.6
Holger Bagger, Skovbakken	43	11,o	Durup	21.7
Hans Bentsen, Holte I	43	Ros	Roskilde	4.8
Helge Svenningsen, Frederiksberg I.F.	52	11.o	Hamborg	5.8
Tom Jørgensen, Kastrup-Tårnby A.	44	11,o	Sundby	8.8
Jørgen Stevad, Frederiksberg I.F.	47	11,o	Randers	1.9

M E D V I N D

Finn Rasmussen, Kastrup-Tårnby A.	6,o sek/m.	1o,9	Fredriksberg	18.8
Poul Bruun, Skovbakken	ca 4-5,o "	11,o	Århus	2o.1o

200 m løb

Krav 22.7 (1967 kravet var 22,8 opnået af 27 løbere)

Søren Viggo Pedersen, Kastrup-Tårnby A.	43 DM	21,6	Sofia	3.6
Søren Wille, Københavns I.F.	45	21,8	Århus	22.6
Søren Høvring, Århus G.F.	44	21,9	Lübeck	7.6
Jørgen Nielsen, Fredriksberg I.F.	48	22,o	Århus	22.6
Jørgen Justesen, Viborg A.F	45	22,1	Lübeck	7.6
Poul Bruun, Skovbakken	39	22,3	Viborg	25.5
Birger Luthmann, SAGA	45	22,3	Holte	27.7
Erik Jarlmæ, Københavns I.F.	44	22,3	Växjö	2o.9
Ole Terkildsen, Århus G.F.	46	22,4	Århus	11.6
Ib Holm, Skovbakken	49	22,4	"	22.6
Ole Møller Jensen, Holte I	44	22,4	Roskilde	4.8
Ulrik Friborg, Skovbakken	39	22,4	Viborg	25.8
Jørgen Østergaard, Skive	47	22,4	"	25.8
Kent Voigt, Frederiksberg I.F.	48	22,4	Østerbro	29.9
Flemming Johansen, Hvidovre I.F.	46	22,5	Holstebro	27.7
Asger Larsen, Holte I	4o	22,5	Holte	27.7
Ivan Hansen, Holstebro	47	22,6	Skive	8.6
Poul Lyhne, Herning	49	22,6	Viborg	25.8
Henrik Solborg, Trongården I.F.	49	22,6	Lyngby	15.9
Steen Juul Larsen, Herlev I	49	22,6	Østerbro	29.9
Jørgen Petersen, Kalundborg I.F.	48	22,7	Roskilde	4.8
John Degn, Københavns I.F.	4o	22,7	Østerbro	21.8
Tage Benjaminsen, Vejle I.F.	42	22,7	Viborg	25,8

400 m løb

krav 5o,2 (1967 var 5o,2 opnået af 23 løbere)

Søren Wille, Københavns I.F.	45	48,7	Tårnby	25.8
Jørgen Justesen, Viborg A.F	45 DM	48,8	Oslo	19.6
Jørgen Nielsen, Frederiksberg I.F.	48	48,9	Frederiksberg	7.9
Ivan Hansen, Holstebro	47	49,o	Ålborg	14.7
Erik Jarlmæ, Københavns I.F.	44	49,1	Växjö	15.9
John Vogt, Skovbakken	44	49,2	Århus	6.8
Hans Bentsen, Holte I	43	49,2	Frederiksberg	7.9
Tom Marqvertsen, Fremad Holbæk	47	49,5	Holbæk	1o.6
John Jensen, Kastrup-Tårnby A.	41	49,5	Østerbro	3o.7
Henrik Solborg, Trongårdens I.F.	49	49,6	Brno	7.7
Ejvind Thorup, Viborg A.F	45	49,6	Viborg	25.8
Jim Rasmussen, Odense G.	46	49,7	Århus	9.8
Frank Hansen, Attila	44	49,7	Rødovre	1.9
John Degn, Københavns I.F.	4o	49,7	Frederiksberg	7.9
Stig Heszner, Holte I	4o	49,7	"	7.9
Gerd Larsen, Haderslev I.F.	42	49,7	Mexico	1.1o
Birger Luthmann, SAGA	45	49,9	Østerbro	3o.7
Arne Jonsson, Hjørring	51	5o,o	"	3o.6
Keld Andersen, Randers Freja	44	5o,1	Viborg	25.5
Kent Voigt, Frederiksberg I.F.	43	5o,1	Østerbro	5.6
Jørgen Petersen, Kalundborg I.F.	48	5o,2	Odense	1.6
Svend Mathiasen, Hvidovre I.F.	46	5o,2	Hvidovre	13.6
Preben Aagaard, Randers Freja	42	5o,2	Randers	1.9
Steen Smidt Jensen, Ben Hur	45	5o,2	Mexico	18.1o

800 m løb

krav 1.55,5 (1967 kravet 1.55,5 opnået af 2o løbere)

Gerd Larsen, Haderslev I.F.	42 DM	1.47,7	Lübeck	7.6
Niels Kahlke, Ben Hur	49	1.49,8	Tårnby	25.8
Tom B.Hansen, Skovbakken	48	1.5o,2	Østerbro	12.9
John Vogt, Skovbakken	44	1.5o,3	Århus	8.9
Frank Hansen, Attila	44	1.51,8	Østerbro	12.9
Ole Pedersen, Århus 19oo	42	1.52,3	Århus	22.6
Preben Glue, Århus Fremad	45	1.52,9	Holte	27.7
Per Falkenby. Odense G.	48	1.53,9	Århus	22.6
Ole Steen Mortensen, Randers Freja	45	1.54,o	"	21.5
Svend Mathiasen, Hvidovre I.F	46	1.54,1	Holte	27.7
Kai Hartmeyer, Skive	45	1.54,4	Frederiksberg	16.6
Bertil Nielsen, AIK Vejgård	51	1.55,1	"	16.6
Peder Lykkeberg, Holte I	42	1.55,4	Sundby	2o.6

1000 m løb

krav 2.32,o (1967 kravet var 2.32,o opnået af 11 løbere)

Gerd Larsen, Haderslev I.F.	42	2.21,2	Karlkrona	22.8
Tom B.Hansen, Skovbakken	48	2.21,5	Århus	6.8
Niels Kahlke, Ben Hur	49	2.25,1	"	6.8
Kai Hartmeyer, Skive	45	2.27,5	"	6.8
Ole Steen Mortensen, Randers Freja	45	2.28,3	Silkeborg	12.6
Jørn L.Hansen, Odense Freja	44	2.28,4	Odense	13.7
Henning Nielsen, I.F.K. Ålborg	46	2.28,6	Ålborg	19,6
Peder Lykkeberg, Holte I.	42	2.29,4	Emdrup	23.6
Leif Martini Nielsen, Odense Freja	45	2.3o,o	Odense	13.7
Bjarne Hansen, Holstebro	5o	2.3o,2	Århus	6.8
Helge Lauersen, Åbenrå I.G.	46	2.31,1	Vejle	24.7
Svend-Erik Nielsen, Helsinger I.F.	51	2.31,3	Hvidovre	22.8
Karl Aage Søltoft, Herlufsholm G.	49	2.31,6	Emdrup	23.6

1500 m løb

krav 3.57,8 (1967 kravet 3.58,4 opnået af 21 løbere)

Tom B.Hansen, Skovbakken	48 DM	3.41,9	Hælsingborg	4.7
Ole Steen Mortensen, Randers Freja	45	3.47,8	Frederiksberg	16.6
Sten Svejdahl, Sparta	42	3.48,7	"	16.6
Jørn L.Hansen, Odense Freja	44	3.48,9	"	16.6
Flemming Kempel, Randers KFUM	48	3.51,o	"	16.6
Niels Kahlke, Ben Hur	49	3.51,3	Østerbro	12.5
Henning Nielsen, I.F.K.Ålborg	46	3.51,4	Oslo	13.6
Gerd Larsen, Haderslev I.F.	42	3.53,o	Frederiksberg	18.8
PederLykkeberg, Holte I.	42	3.54,2	Østerbro	5.6
John Vogt, Skovbakken	44	3.54,5	Randers	4.8
Søren Romby, Århus G.F.	42	3.55,3	"	4.8
Wigmar Pedersen, Århus G.F.	46	3.55,7	Århus	8.9
SigfredKristensen, Skive	41	3.56,3	Ålborg	18.5
Peter Helmer, Fremad Holbæk	47	3.57,o	Hvidovre	13.6
Børge Fallesen, Haderslev I.F	45	3.57,1	Randers	4.8
Rudolf Thalund, Herning	38	3.57,8	Århus	11.9

En mile

krav 4.25,o (1967 kravet 4.25,o opnået af 11 løbere)

Tom B.Hansen, Skovbakken	48	4.01,7	Malmø	13.6
Wigmar Petersen, Århus G.F	46	4.21,2	Århus	13.8
Karl Aage Søltoft, Herlufsholm G.	49	4.23,1	Emdrup	2o.7
Louis Frandsen, Skovbakken	48	4.24,2	Århus	13.8
Hans Chr. Petersen, Haderslev I.F.	43	4.24,9	Kolding	19.6

2000 m løb

krav 5.4o,o (1967 kravet 5.4o,o opnået af 17 løbere)

Henning Nielsen, I.F.K.Ålborg	46	5.24,4	Viborg	25.8
Rudolf Thalund, Herning	38	5.25.o	"	25.8
Søren Romby, Århus G.F.	42	5.25,6	"	25.8
Arne Stigsen, Viborg A.F.	45	5.27,6	"	25.8
Hans Chr. Petersen, Haderslev I.F.	43	5.38,4	Vejle	24.7
Peder Lykkeberg, Holte I	42	5.39,4	Herlufsholm	28.8

TOM B. HANSEN

GERD LARSEN

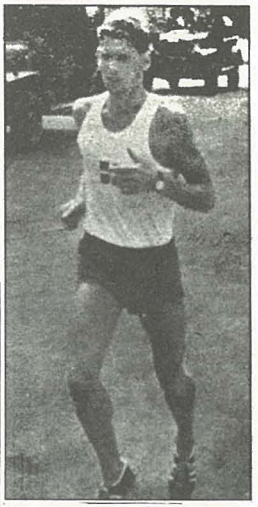
GEORG OLSEN

3000 m løb

Krav 8.41,o (1967 kravet var 8.41, og det nåede 18 løbere)

Sten Svejdal, Sparta	42	8.1o,4	Malmø	13.6.
Tom B. Hansen, Skovbakken	48	8.11,8	Aarhus	9.8.
Søren Romby, Århus G F	42	8.12,o	"	9.8.
Sigfred Kristensen, Skive	41	8.13,6	Malmø	13.6.
Flemming Kempel, Randers KFUM	48	8.15,2	Aarhus	9.8.
Jørn L. Hansen, Odense Freja	44	8.18,2	Viborg	25.5.
Ole Steen Mortensen, Randers Freja	45	8.19,2	Oslo	2o.6.
Rudolf Thalund, Herning	38	8.24,8	Aarhus	6.8.
Jørgen Jensen, Århus G F	44	8.25,6	Oslo	1o.7.
Peter Helmer, Fremad Holbæk	47	8.28.4	Genfore.pl.	29.5.
Wigmar Pedersen, Aarhus G F	46	8.3o.4	Hälsingborg	4.7.
Jens P. Hansen, Sparta	43	8.32,8	Genfore.pl.	29.5.
Arne Stigsen, Viborg	45	8.33,o	Aarhus	6.8.
Knud Erik Hede, Københavns I F	46	8.34,2	Tårnby	25.8.
Kurt Holst, Gullfoss	4o	8.35,2	"	25.8.
Knud R. Andersen, Hvidovre I F	42	8.4o,4	Holte	27.7.
Leif Martini Nielsen, Odense Freja	45	8.41,o	Viborg	25.5.

5000 m løb

Krav 15.o9.2 (1967 kravet var 15.25.2, og det nåede 31 løbere)

Jørn L. Hansen, Odense Freja	44 DM	14.19.o	Odense	19.5.
Flemming Kempel, Randers KFUM	48	14.25.4	Randers	3.8.
Jørgen Jensen, Aarhus G F	44	14.32.2	Oslo	19.6.
Sigfred Kristensen, Skive	41	14.32.6	Skive	8.6.
Wigmar Pedersen, Aarhus G F	46	14.35.o	Aarhus	11.6.
Rudolf Thalund, Herning	38	14.35.6	"	11.6.
Sten Svejdal, Sparta	42	14.39.2	Fr.berg	17.8.
Søren Romby, Aarhus G F	42	14.4o.6	Aarhus	11.6.
Tom B. Hansen, Skovbakken	48	14.43.o	"	8.9.
Peter Helmer, Fremad Holbæk	47	14.43.8	Fr.berg	18.5.
Knud Erik Hede, Københavns I F	46	14.47.4	Østerbro	12.9.
Hans Chr. Petersen, Haderslev	43	14.5o.2	Aarhus	9.8.
Jens P. Hansen, Sparta	43	14.52.2	Tårnby	1o.9.
Ole Steen Mortensen, Randers Freja	45	14.53.o	Randers	5.9.
Georg Olsen, Københavns I F	37	14.56.o	Fr.berg	15.9.
Arne Stigsen, Viborg	45	14.58.o	Randers	3.8.
Kurt Holst, Gullfoss	4o	15.o7.6	Østerbro	31.7.
Claus Børsen, Odense Freja	4o	15.o8.8	Odense	1.6.

10.000 m løb mænd

Krav 32.54.4 (1967 kravet var 32.54.4, og det nåede 17 løbere)

Sigfred Kristensen, Skive	41 DM	3o.12.2	Aarhus	22.6.
Jørn L. Hansen, Odense Freja	44	3o.44.o	Fr.berg	18.8.
Rudolf Thalund, Herning	38	3o.57.4	"	18.8.
Georg Olsen, Københavns I F	37	31.o2.8	Aarhus	22.6.
Thyge Thøgersen, Gullfoss	26	31.22.6	"	22.6.
Hans Chr. Petersen, Haderslev	43	31.29.o	Randers	4.8.
Carl Pedersen, Olympia	42	32.o5.o	Maribo	13.6.
Poul E. Hansen, Køge	43	32.14.6	Fr.berg	18.8.
Peter Helmer, Fremad Holbæk	47	32.15.2	Holte	5.8.
Teddy Bonde, Herlufsholm G	43	32.21.o	"	5.8.
Mogens Findal, Rødovre A C	4o	32.21.6	"	5.8.
Arne Stigsen, Viborg	45	32.22.4	Aarhus	22.6.
Rolf Nawrocki, SAGA	42	32.3o.6	Køge	21.9.
Finn Toftegaard, Kalundborg	38	32.32.6	Helsingør	16.6.
Sten Svejdal, Sparta	42	32.41.2	Fr.berg	12.8.

20000 m løb

Krav 1.o8.25 (1967 kravet var 1.1o.oo, og det nåede 23 løbere)

Georg Olsen, Københavns I F	37	1.o4.5o.o	Odense	8.6.
Sten Svejdal, Sparta	42	1.o5.18.4	"	8.6.
Thyge Thøgersen, Gullfoss	26	1.o6.21.8	"	8.6.
Hans Chr. Petersen, Haderslev	DM 43	1.o6.31.2	"	21.7.
Sigfred Kristensen, Skive	41	1.o7.14.4	Aalborg	11.1o
Rolf Nawrocki, SAGA	42	1.o7.24.o	Odense	8.6.
Rudolf Thalund, Herning	38	1.o8.oo.o	Aalborg	11.1o
Mogens Findal, Rødovre A C	4o	1.o7.55.8	Maribo	12.1o
Poul Erik Hansen, Køge	43	1.o8.o7.4	Køge	2o.1o

25000 m løb

Georg Olsen, Københavns I F	37	1.22.36.o	Paderborn	1o.4.

Ca. 25 km

Sten Svejdal, Sparta	42	1.15.	Oslo	2o.6.
Georg Olsen, Københavns I F	37	1.1o.	"	2o.6.
Thyge Thøgersen, Gullfoss	26	1.1o.	"	2o.6.
Søren Romby, Aarhus G F	42	1.1o.	"	2o.6.

Marathon (i 1967 var der 1o mand på med 3.1o.27.4 til nr. 1o)

Georg Olsen, Københavns I F	37	2.21.o9.6	Karl Marxstadt	19.5.
Sten Svejdal, Sparta	42	2.25.28.4	Chemnitz	19.5.
Thyge Thøgersen, Gullfoss	26	2.34.2o.o	Aalborg	14.9.
Mogens Findal, Rødovre A C	4o	2.35.43.o	"	14.9.
Rudolf Thalund, Herning	38	2.4o.34.o	"	14.9.
Ove Østergaard, Holte	38	2.41.38.6	Valby	5.6.
Svend Carlsen, Københavns Skiklub	38	2.43.o6.8	Karl Marxstadt	19.5.
Karl Berg, Viborg	35	2.45.31.2	Aalborg	14.9.
Arne Møller, Skive	43	2.48.o9.o	"	14.9.
Torben Findal, Rødovre A C	4o	2.5o.37.8	"	14.9.
Finn Frøderiksen,	46	2.52.21.6	"	14.9.
Kaj Rasmussen, Rødovre A C	37	2.52.41.6	"	14.9.
Jørgen Poulsen, Københavns I F	3o	2.54.34.o	"	14.9.
Wolfgang Wildhagen, Herlufsholm G	34	2.59.56.4	Valby	5.6.
Hans Møcke, Bagsværd	4o	3.oo.46.2	"	5.6.

110 m hækkeløb

Krav 15.8 (1967 kravet var 15.8, og det nåede 16 løbere)

Ernst Ecks, Københavns I F	38	14.8	New York	23.5.
Steen Petersen, Herlufsholm G	47	14.8	Østerbro	5.6.
Søren Wille, Københavns I F	45	14.8	Fr.berg	16.6.
Steen Smidt-Jensen, Ben Hur	45 DM	14.8	"	17.8.
Jesper Tørring, Skovbakken	47	14.9	Randers	5.9.
Claus Julius, Aarhus Fremad	42	15.o	Aarhus	21.5.
Erik Jarlnæs, Københavns I F	44	15.1	Fr.berg	17.8.
Hans H. Sand, Holte	43	15.2	Brno	7.7.
Poul Snedker, Aarhus Fremad	48	15.3	Randers	5.9.
Arne Nørregaard, Køge	48	15.6	Roskilde	4.8.
Jacob Eriksen, Ben Hur	46	15.6	Sundby	8.8.
Ivan Hansen, Holstebro	47	15.7	Fredericia	19.5.
Steen Bay Jørgensen, Ben Hur	39	15.7	Østerbro	5.6.
Arne Sünksen, Ben Hur	43	15.7	Fr.berg	16.6.
Flemming Johansen, Rødovre A C	43	15.7	Hvidovre	11.8.
Flemming Petersen, Frederiksberg I F	45	15.7	Tårnby	13.8.
Flemming Nielsen, FIF Hillerød	41	15.8	Herlev	28.8.

MEDVIND

Søren Wille, Københavns I F (2.8 sek/m)	45	14.7	Aarhus	22.6.
Claus Julius, Aarhus Fremad (2.8 sek/m)	42	14.9	"	22.6.

200 m hækkeløb

Krav 27.o (kravet 1967 var 27.o, og det nåede 12 løbere)

Steen Petersen, Herlufsholm G	47	25.5	Holbæk	13.5.
Jørgen Lond, Holte	42	25.7	Herlufsholm	28.8.
Flemmihg Johansen, Rødovre A C	43	25.9	Holte	28.8.
Claus Julius, Aarhus Fremad	42	26.2	Aarhus	11.9.
Arne Nørregaard, Køge	48	26.3	Vejle	24.7.
Henrik Solborg, Trongårdens I F	49	26.6	Lyngby	21.8.

400 m hækkeløb

Krav 57.8 (1967 kravet var 57.8, og det nåede 14 løbere)

Ivan Hansen, Holstebro	47	52.8	München	3o.6.
Erik Jarlnæs, Københavns I F	44	53,2	Oslo	21.9.
Søren Wille, Københavns I F	45	53.9	Oslo	2o.6.
Jørgen Lond, Holte	42	54.2	Aarhus	22.6.
Sjvind Thorup, Viborg	45	54.2	"	6.8.
Hans H. Sand, Holte	43	54.5	"	22.6.
Ernst Ecks, Københavns I F	38	54.9	Växjö	21.9.
Henrik Solborg, Trongårdens I F	49	55.3	Malmø	25.8.
Sven Jørgensen, Ben Hur	49	55.4	Moss	3.7.
Geir Stavlund, Haderslev (norsk)		56.2	Haderslev	7.8.
Troels Trolsen, Vejle	45	56.4	Aarhus	22.6.
Leif Petersen, Ben Hur	42	56.5	Østerbro	31.7.
Frank R. Larsen, Køge	42	56.6	"	5.6.
Henrik Larsen, SAGA	45	56.7	Fr.berg	18.8.
Steen Smidt Jensen, Ben Hur	45	57.4	"	28.5.
Andreas Gydesen, Haderslev	35	57.7	Haderslev	29.5.
Henning Hansen, Odense G	45	57.8	Odense	22.5.
Rune Pedersen, Hjorten	46	57.8	Fr.berg	6.8.

1500 m forhindringsløb

Krav 4.35 (1967 kravet var 4.35, og det nåede 7 løbere)

Bjarne Hansen, Holstebro	5o	4.15.1	Moss	3.7.
Karl Aage Søltoft, Herlufsholm G	49	4.23.o	Østerbro	28.9.
Jørgen Rolsted, Fremad Holbæk	49	4.28.5	"	28.9.
Lars Helmer, " "	5o	4.28.8	"	28.9.
Sv. Aage Jensen, Randers Freja	49	4.3o.1	Moss	3.7.
Bertill Nielsen, AIK Vejgård	51	4.31.1	Østerbro	28.9.

3000 m forhindringsløb

Krav 9.52.o (1967 kravet var 9.52.o, og det nåede 17 løbere)

Wigmar Pedersen, Aarhus G F	46 DM	8.56.8	Østerbro	12.9.
Ole Steen Mortensen, Randers Freja	45	8.59.o	Aarhus	22.6.
Jens P. Hansen, Sparta	43	9.o3.o	Østerbro	5.6.
Peter Helmer, Fremad Holbæk	47	9.18.2	Holte	12.6.
Teddy Bonde, Herlufsholm G	43	9.21.8	Fr.berg	18.8.
Steen Jensen, Glostrup I C	45	9.22.4	Brno	7.7.
Steen Marcussen, Ben Hur	46	9.22.8	Østerbro	5.6.
Hans Chr. Petersen, Haderslev	43	9.26.2	Sønderborg	26.6.
Niels Nielsen, Viborg	36	9.27.2	Aarhus	22.6.
Willy Larsen, Københavns I F	43	9.33.8	Østerbro	12.9.
Claus Børsen, Odense Freja	4o	9.37.6	Oden	18.7.
Steen Aage Nielsen, Helsinger	44	9.38.6	Aalborg	31.7.
Knud R. Andersen, Hvidovre I F	42	9.4o.6	Østerbro	25.7.
Finn Toftegaard, Kalundborg	38	9.42.2	"	5.6.
Helge Lauersen,	46	9.42.6	Fr.berg	18.8.
Bruno Bock, Haderslev	45	9.44.2	"	18.8.
Georg Olsen, Københavns I F	37	9.44.6	Østerbro	3o.4.

4×100 m stafetløb

Krav 44.7 (1967 kravet var 44.7, og det nåede 15 hold)

Kastrup-Tårnby A.	42.4 DM	Malmø	13.4.
(Freddy Jensen - Niels Henrik Andersen - Tom Jørgensen - Søren V.Pedersen)			
Skovbakken	42.4	Aarhus	22.6.
Københavns I F	42.7	Østerbro	31.8.
Frederiksberg I F	43.2	Frederiksberg	7.9.
Holte I	43.3	Holte	1.9.
Trongården I F	43.4	Lyngby	8.9.
Århus G F	43.5	Århus	6.8.
Randers Freja	43.8	Randers	4.8.
Hvidovre I F	44.0	Frederiksberg	18.8.
Ben Hur	44.0	Tårnby	8.9.
Politiet I	44.2	Genforen.pl.	1.9.
Haderslev	44.5	Odense	8.9.
Herning	44.7	Odense	1.9.

10×200 m stafetløb:t krav

Kastrup-Tårnby A	3.53.8	Frederiksberg	5.5.
Holte I	3.54.5	-	-
Københavns I F	3.54.6	-	-
Frederiksberg I F	3.55.1	-	-
Trongården I F	4.01.8	-	-
Gladsaxe	4.22.4	-	-

4×400 m stafetløb

Krav 3.34.4 (1967 kravet var 3.34.4, og det nåede 17 hold)

Københavns I F	3.20.9	Østerbro	12.9.
Holte I	3.21.1	-	12.9.
Randers Freja	3.21.3	Randers	3.8.
Holstebro	3.23.5	Fr.berg	18.8.
Odense G	3.24.6	-	17.8.
S A G A	3.26.5	-	17.8.
Odense Freja	3.28.2	-	17.8.
Haderslev I F	3.28.9	Haderslev	29.5.
Trongården I F	3.28.9	Roskilde	4.8.
Hvidovre I F	3.29.1	-	4.8.
Vejle I F	3.30.9	Fr.berg	17.8.
Århus G F	3.32.4	Århus	17.9.
AIK Vejgaard	3.33.0	Randers	3.8.

4×800 m stafetløb

Intet krav

Køge	8.10.0	Køge	24.8.
Ben Hur	8.14.0	Østerbro	30.4.
Sparta	8.21.6	-	30.4.
S A G A	8.26.6	Fr.berg	28.5.
Gullfoss	8.27.8	Østerbro	30.4.
Kastrup-Tårnby A	8.35.0	-	30.4.
Københavns I F	8.41.4	-	30.4.
Frederiksberg I F	8.49.0	-	30.4.
Gladsaxe	9.00.2	-	20.8.
Døvania	9.11.4	-	20.8.
Gentofte I K	9.31.0	Fr.berg	28.5.
Posten	9.57.2	Østerbro	20.8.

4× 1500 m stafetløb

Krav 18.08.8 (nr. 20 i 1967 havde 18.08.8)

Haderslev	16.22.0 DM	Aalborg	15.9.
Odense Freja	16.25.4	-	15.9.
Sparta	16.26.2	Køge	1.0.
Ben Hur	16.26.4	Aalborg	15.9.
Helsingør	16.29.0	Holbæk	11.8.
Fremad Holbæk	16.41.6	-	11.8.
Odense G	16.51.4	Odense	12.6.
Aarhus G F	16.52.0	Aalborg	15.9.
Køge	16.59.2	Køge	1.6.
Randers Freja	17.06.0	Aalborg	15.9.
Herlufsholm	17.07.0	Holbæk	11.8.
Kastrup-Tårnby A	17.13.0	Genf.pl.	29.5.
Fremad Holbæk II	17.26.0	Køge	1.6.
Åbenrå	17.46.0	Åbenrå	5.6.
F H I F	17.53.0	Odense	12.6.
Olympia Maribo	17.54.4	Nakskov	10.8.
Rødovre A C	17.59.8	Køge	1.6.
Vejle	18.06.0	Aabenrå	5.6.

1000 m stafetløb

Krav 2.03 (1967 kravet var 2.03, og det nåede 11 hold)

Kastrup-Tårnby A	1.56.9	Randers	5.9.
Skovbakken	1.57.5	-	5.9.
Københavns I F	1.57.8	-	5.9.
Frederiksberg I F	1.58.6	Lyngby	5.10
Holte I	1.59.8	Holte	27.7.
Trongården	2.00.3	Lyngby	5.10
Ben Hur	2.00.4	Østerbro	29.9.
Randers Freja	2.00.9	Randers	25.7.
Holte II	2.01.4	Holte	27.7.
Fremad Holbæk	2.02.0	Holbæk	27.5.
Aarhus G F	2.03.0	Holstebro	27.7.

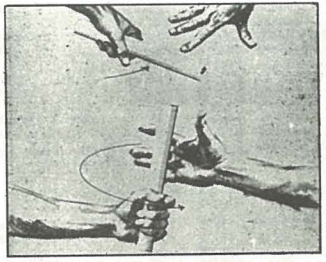

Selve stafetskiftet er en yderst vigtig detalje. Ja, det kan faktisk betyde alt. Man kan overgive stafetten på flere forskellige måder. Her er illustreret to. Øverst har modtageren håndfladen vendt mod jorden. Stafetten slås op i hånden på ham. Nederst holder løberen, der skal aflevere sin stafet som en fakkel. Modtageren står med siden til og kan se, hvor han skal gribe.

Højdespring

Krav 1.85 (1967 kravet var 1.85, og det nåede 22 aktive)

Sven Brøum, Skovbakken	43	2.06	Randers	25.7.
Steen Smidt-Jensen, Ben Hur	45 DM	2.04	Fr.berg	18.8.
Niels Henrik Linnet, Aarhus G F	48	2.00	Randers	4.8.
Finn Bendixen, Skovbakken	47	2.00	"	1.9.
Ole Papsø, Aarhus G F	43	2.00	Aarhus	8.9.
Svend Erik Jeppesen, Gladsaxe	46	1.96	Odense	1.6.
Orla Petersen, Københavns I F	46	1.95	Aarhus	10.5.
Steen Petersen, Herlufsholm G	47	1.95	Hillerød	10.5.
Steen Andersen, Herlev	51	1.95	Brno	7.7.
Benny Andreasson, Helsingør	43	1.95	Fr.berg	8.8.
Knud Lynge, Ben Hur	48	1.90	Østerbro	12.5.
Poul Michelsen, Odense G	45	1.90	Odense	1.6.
Ole Schöler, Skovbakken	50	1.90	Durup	21.7.
Torben Muchitsch, Glostrup I C	50	1.90	Lyngby	15.9.
Flemming Johansen, Hvidovre	46	1.88	Fr.berg	15.6.
Børge Nielsen, Esbjerg	43	1.85	"	15.6.
Jørgen Nielsen, AIK Vejgaard	45	1.85	Durup	21.7.
Birger Laage, Holte	48	1.85	Holte	1.9.
Jesper Tørring, Skovbakken	47	1.85	Aarhus	17.9.

Længdespring

Krav 6,70 (1967 kravet var 6,70, og det nåede 23 aktive)

Jens Pedersen, Randers Freja	43 DM	7,42	Fr.berg	18.8.
Søren V.Pedersen, Kastrup-Tårnby A.	43	7,17	Holte	27.7.
Steen Smidt-Jensen, Ben Hur	45	7,17	Mexico	18.10
Hans Krøyer Kristensen, Holte	47	7,12	Aarhus	22.6.
Jesper Tørring, Skovbakken	47	7,12	Randers	1.9.
Torben Petersen, FIF Hillerød	39	7,06	Hillerød	7.7.
Ole Søndergaard, Silkeborg	50	7,06	Randers	5.9.
Preben Wulff Jürgensen, Randers Freja	47	6,96	Aarhus	22.6.
Erland Jørgensen, Vejle	41	6,92	Grindsted	5.5.
Alex Bruun, Sparta	41	6,92	Sundby	3.8.
Mogens F. Jensen, Hvidovre	41	6,88	Aarhus	22.6.
Børge Nielsen, Esbjerg	43	6,78	Odense	21.7.
Hans Jørn Bøttker, Aarhus G F	43	6,77	Aarhus	10.5.
Ole Møller Jensen, Holte	44	6,77	Holte	27.7.
Mogens Thomsen, Odense Freja	48	6,76	Odense	8.9.

MEDVIND

Søren V. Pedersen, Kastrup-Tårnby A	43	7,26	Fr.berg	18.8.
Torben Petersen, FIF Hillerød	39	7,09	Hvidovre	21.9.

Stangspring

Krav 3.70 (1967 kravet var 3.70, og det nåede 24 springere)

Steen Smidt-Jensen, Ben Hur	45 DM	4.90	Fr.berg	17.8.
Jørgen Jensen, Holte	41	4.70	Østerbro	5.6.
Flemming Johansen, Hvidovre	46	4.60	Aalborg	15.9.
Jesper Tørring, Skovbakken	47	4.42	Randers	25.7.
Mogens Gabel, "	45	4.20	Aarhus	6.8.
Jørgen Nielsen, Holte	42	4.20	Holte	1.9.
Steen Mortensen, "	45	4.00	"	10.5.
Arne Sünksen, Ben Hur	43	4.00	Fr.berg	16.6.
Steen Bertelsen, Aarhus G F	49	4.00	Holte	1.9.
Keld Møller, Aarhus 1900	49	3.90	Aarhus	11.6.
Georg Børksen, Glostrup I C	44	3.90	Glostrup	13.8.
Finn Jørgensen, Frederiksberg I F	45	3.90	Randers	1.9.
Gerhard Scheufeus, Kastrup-Tårnby A	34	3.80	Tårnby	10.5.
Birger Fisker, Gullfoss	46	3.80	Fr.berg	28.5.
Finn Malchau, Odense Freja	48	3.80	Odense	6.8.
Finn Bertelsen, Aarhus G F	51	3.80	Aarhus	8.9.
Niels P. Albertsen, Holte	43	3.70	Holte	10.5.
Leo Mikkelsen, Kastrup-Tårnby A.	42	3.70	Tårnby	13.8.
Ebbe Salling, " "	49	3.70	"	8.9.

Trespring

Krav 13,62 (1967 kravet var 13,52, og det nåede 22 aktive)

Steen Bay Jørgensen, Ben Hur	39 DM	14.52	Aarhus	22.6.
Jørgen Helles, Aarhus G F	44	14.33	"	22.6.
Robert Lindholm, Københavns I F	38	14.28	Tårnby	8.9.
Svend O. Schink, Vidar	51	14.21	Østerbro	19.5.
John Andersen, Tønder	51	14.07	Grenaa	15.9.
Erland Jørgensen, Vejle	41	14.06	Sønderborg	10.5.
Claus Julius, Aarhus Fremad	42	14.02	Haderslev	18.5.
Flemming Petersen, Frederiksberg I F	45	13.96	Hvidovre	10.5.
Mogens F. Jensen, Hvidovre	41	13.91	Fr.berg	7.9.
Flemming Johansen, Rødovre A C	43	13.86	Roskilde	4.8.
Sven Jørgensen, Ben Hur	49	13.83	Holte	28.8.
Georg Børksen, Glostrup I C	44	13.79	Østerbro	28.9.
Ole Møller Jensen, Holte	44	13.68	Hvidovre	23.8.
		13.67	Fr.berg	7.9.

MEDVIND

Steen Bay Jørgensen, Ben Hur	3.2 sek/m	14.72	Fr.berg	18.8.
Robert Lindholm, Københavns I F	2.8 -	14.59	"	18.8.
Jørgen Helles, Aarhus G F	2.5 -	14.49	"	18.8.
Flemming Petersen, Frederiksberg I F	2.1 -	14.31	"	18.8.
Tom Rasmussen, Randers Freja	ca 4 -	14.05	Aarhus	20.10
Mogens F. Jensen, Hvidovre	2.4 -	13.92	Fr.berg	18.8.
Sven Jørgensen, Ben Hur	2.7 -	13.87	"	18.8.
Jens Pedersen, Randers Freja	ca 4 -	13.73	Aarhus	20.10

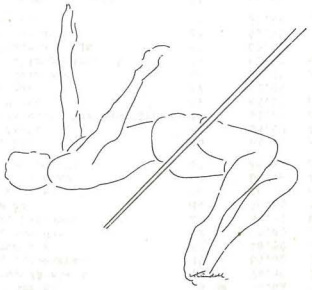

Kuglestød

Krav 13.33 (1967 kravet var 13.33, og det nåede 19 aktive)

Benny Petersen, Skive	45 DM	17.06	Skive	31.8.
Ole Lindskjold, Vejle	44	15.89	Grindsted	5.5.
Aksel Thorsager, Attila	33	15.81	Nyk. F.	11.5.
Kaj Andersen, Aarhus G F	43	15.58	Skive	20.4.
Jan Thisted, Ben Hur	48	15.12	Tårnby	13.8.
Jørgen Tambour, Esbjerg	41	14.56	Durup	21.7.
Peder Jarl Hansen, Aarhus G F	44	14.55	Holte	1.9.
Leif Zimsen, Holte	47	14.35	Fr.berg	17.8.
Bent Jensen, IFK Aalborg	45	14.22	Aalborg	18.5.
John Froberg, Ben Hur	39	14.21	Østerbro	5.6.
Arne Bruun, Frederiksberg I F	41	14.17	Fr.berg	17.8.
Karl Skønnemann, Haderslev	45	14.00	Randers	3.8.
Erik Jensen, Aarhus G F	39	13.94	Grenaa	23.5.
Sven Fosbo, Gullfoss	40	13.73	Tårnby	13.8.
Otto Lund, Skovbakken	44	13.72	Østerbro	19.5.
Bent Lauersen, Frederiksberg I F	39	13.64	Tårnby	10.5.
Preben Aagaard, Randers Freja	42	13.54	"	8.9.
Poul Hansen, Heden	50	13.53	Frederikshavn	22.9.
Erik Sørensen, Kolding	44	13.52	Holstebro	10.5.
Anders Lund, Københavns I F	45	13.48	Østerbro	19.5.
Mogens Krogh, IFK Aalborg	41	13.45	Aalborg	22.9.
Kaj Aabye, Sparta	40	13.44	Tårnby	10.5.

Spydkast

Krav 60.91 (1967 kravet var 59.59, og det nåede 22 aktive)

Kurt Bradal, Skovbakken	40 DM	70.62	Randers	1.9.
Poul Søby, Kastrup-Tårnby A	42	70.08	Tårnby	8.9.
Allan R. Hansen, Skovbakken	45	69.02	Gladsaxe	16.5.
Klaus Kaae, Aarhus G F	42	68.58	Aarhus	10.5.
Ole P. Andersen, Ben Hur	42	68.49	Fr.berg	15.9.
Erling Søderberg, Hvidovre	41	67.84	Malmø	12.8.
Ole Pihl, Ålborg FF	44	66.88	Aarhus	9.8.
Orla Petersen, Københavns I F	46	65.70	Østerbro	30.7.
Karsten Kraglund, Herning	47	65.46	Aalborg	14.7.
Glenn Gretlund, Kastrup-Tårnby A	47	65.02	Silkeborg	12.6.
Søren Jochumsen, FAK 63	40	64.55	Fredericia	8.9.
Gerhard Berlum, Aarhus G F	48	63.59	Aarhus	8.9.
Allan Dreier Christensen, Kastrup-Tårnby A	48	63.27	Østerbro	29.9.
Jørgen Nielsen, Holte	42	63.13	Roskilde	4.8.
Klaus Kiens, Ben Hur	47	62.85	Østerbro	30.7.
Peter Samuelsen, Hvidovre	48	62.71	Hvidovre	7.9.
Bjørn Andersen, Kastrup-Tårnby A	47	62.52	Sundby	20.6.
Tom Rasmussen, Randers Freja	48	62.14	Østerbro	29.9.
Carsten Froberg, Odense G	43	61.59	Odense	4.5.
Ib Pedersen, Glostrup I C	34	61.44	Glostrup	17.9.
John Nellemann Petersen, Nyborg	48	61.01	Odense	8.6.
Børge Nielsen, Esbjerg	43	61.01	Fr.berg	16.6.
Freddy Larsen, Sparta	50	60.99	Østerbro	29.9.

Diskoskast

Krav 41,52 (1967 kravet var 41,27, og det nåede 22 aktive)

Kaj Andersen, Aarhus G F	43 DM	56,78	Viborg	15.8.
Benny Petersen, Skive	45	51,29	"	19.8.
Carl Sørensen, Aarhus G F	43	49,94	Aarhus	22.6.
Leif Zimsen, Holte	47	49,89	"	22.6.
Peder Jarl Hansen, Aarhus G F	44	47,67	"	22.6.
Leif Tost, Københavns I F	35	47,33	"	22.6.
Otto Lund, Skovbakken	44	46,85	Østerbro	12.5.
Mogens Lie, Glostrup I C	43	45,36	Holte	16.6.
Ole Lindskjold, Vejle	44	44,85	Randers	5.9.
Helmuth Duholm, Sparta	26	44,76	Sundby	20.6.
Erik Jensen, Aarhus G F	39	44,12	Viborg	19.8.
Steen Smidt Jensen, Ben Hur	45	43,90	Randers	25.7.
Preben Olsen, Haderslev	43	43,44	Kolding	19.6.
Aksel Thorsager, Attila	33	43,30	Nykøbing F	11.5.
Erik Sørensen, Kolding	44	42,31	Odense	1.6.
Steen Hedegård Andersen, Esbjerg	45	42,00	Esbjerg	20.4.
Viggo Pedersen, Hjørring	37	41,76	Aalborg	21.8.
Mogens Krogh, IFK, Ålborg	41	41,58	"	13.8.
Jørgen Tambour, Esbjerg	41	41,50	Durup	21.7.

Hammerkast

Krav 46.25 (1967 kravet var 46.00, og det nåede 23 aktive)

Orla Bang, Esbjerg A F	37	57.80	Aarhus	8.9.
Erik Fisker, Aarhus G F	46	57.32	"	11.6.
Benny Petersen, Skive	45	54.28	Randers	4.8.
Poul Jacobsen, Skovbakken	37	53.33	Aarhus	22.6.
Edgar Wendelboe, Gullfoss	35	52.73	Odense	19.5.
Willy Larsen, Københavns I F	38	52.50	Tårnby	13.8.
Ole Lindskjold, Vejle	44	52.37	Vejle	31.8.
Henrik Knudsen, Odense Freja	49	51.75	Odense	8.9.
Flemming Fisker, Aarhus G F	42	51.70	Aarhus	8.9.
Flemming Uziel, Ben Hur	40	50.80	Østerbro	12.9.
Preben Olsen, Haderslev	43	49.99	Sundby	12.5.
Sven Fosbo, Gullfoss	40	49.29	"	12.5.
Peder Jarl Hansen, Aarhus G F	44	48.75	Odense	4.5.
Agner Haugesen, Randers KFUM	47	48.62	Randers	7.9.
Aksel Thorsager, Attila	33	46.98	Køge	8.9.
Hagen Sørensen, Esbjerg A F	44	46.78	Esbjerg	10.7.

Vægtkast

Krav 14.oo (1967 kravet var 14 m, og det nåede 16 aktive)

Ole Lindskjold, Vejle	44		18.28		
Erik Fisker, Aarhus G F	46	DM	17.47	Fr.berg	18.8.
Peder Jarl Hansen, Aarhus G F	44		17.13	"	18.8.
Orla Bang, Esbjerg A F	37		17.05	"	18.8.
Henny Petersen, Skive	45		16.63	"	18.8.
Hans V. Pedersen, Rødovre A C	23		16.22	Glostrup	2o.7.
Edgar Jendelboe, Gullfoss	35		16.11	Fr.berg	18.8.
Aksel Thomager, Attila	33		15.86	Maribo	27.8.
Henrik Knudsen, Odense Fraja	49		15.71	Odense	4.8.
Willy Larsen, Københavns I F	38		15.12	Østerbro	3o.7.
Tommy Rasmussen, Køge	39		14.71	Herlev	28.9.
Freddy Clausen, Kastrup-Tårnby A	41		14.51	Køge	19.6.
Carl Friedrichsen, FIF Hillerød	38		14.39	Hillerød	29.5.
Kjeld Larsen, Glostrup I C	45		14.28	Glostrup	28.9.
Per Baker, Tønder I F	46		14.27	Herlev	28.9.
Jan Thisted, Ben Hur	48		14.04	Emdrup	6.4.

5 kamp

Krav 289o p (1967 kravet var 289o p, og det nåede 18 aktive)

Jim Rasmussen, Odense G (6.62 - 48.62 - 22.8 - 33.42 - 4.o5.1)	46		3434 p	Odense	8.6.
Klaus Kiens, Ben Hur (6.66 - 59.19 - 23.7 - 34.77 - 4.4o.6)	47	DM	3271 p	Odense	2o.7.
Steen Smidt Jensen, Ben Hur (6.48 - 48.34 - 23.2 - 41.13 - 4.41.5)	45		3264 p	Emdrup	24.8.
Alex Bruun, Sparta (6.84 - 52.45 - 22.8 - 32.41 - 4.46.o)	41		3245 p	Sundby	26.5.
Sven Jørgensen, Ben Hur (6.48 - 48.65 - 23.4 - 33.87 - 4.41.8)	49		3198 p	Emdrup	24.8.
Carsten Froberg, Odense G (6.55 - 6o.65 - 24.6 - 37.52 - 4.48.7)	43		3193 p	Odense	2o.7.
Preben Olsen, Haderslev (6.22 - 5o.14 - 23.3 - 41.61 - 4.55.4)	43		3158 p	Esbjerg	25.8.
Ivan Diers, Hvidovre (6.o1 - 48.95 - 24.5 - 36.9o - 4.13.6)	42		3154 p	Odense	2o.7.
Hans Bentsen, Holte (6.1o - 47.68 - 23.2 - 3o.28 - 4.14.o)	43		3131 p	Holte	16.6.
Birger Fisker, Gullfoss (6.14 - 52.43 - 24.2 - 33.98 - 4.26.6)	46		3loo p	Sundby	26.5.
Leif Petersen, Ben Hur (6.14 - 48.61 - 23.6 - 32.4o - 4.24.4)	42		3o85 p	Odense	2o.7.
Børge Nielsen, Esbjerg A F (6.49 - 53.oo - 23.3 - 36.98 - 5.16.5)	43		3o43 p	Esbjerg	25.8.
Henrik Larsen, SAGA (6.19 - 46.o2 - 23.7 - 32.12 - 4.29.8)	45		3oo8 p	Fr.berg	4.1o
Frede Klausen, Esbjerg A F (6.64 - 41.96 - 23.2 - 32.67 - 4.55.4)	45		295o p	Esbjerg	25.8.
Ole Søndergaard, Silkeborg (6.83 - 51.67 - 23.6 - 29.5o - 5.17.o)	5o		29o4 p	"	25.8.

1o kamp

Krav 5566 p (1967 kravet var 55oo p, og det nåede 23 aktive)

Steen Smidt Jensen, Ben Hur (1o.9 - 7.17 - 13.o3 - 1.95 - 5o.2 - 14.9 - 44.o7 - 4.85 - 46.8o - 4.41.3)	45	DM	7648 p	Mexico	18-19.1o
Flemming Johansen, Hvidovre (11.2 - 6.46 - 11.41 - 1.86 - 53.2 - 16.1 - 34.75 - 4.6o - 51.89 - 4.49.5)	46		6827 p	Aalborg	14-15.9.
Preben Olsen, Haderslev (11.5 - 6.34 - 11.43 - 1.76 - 52.4 - 16.5 - 41.97 - 3.6o - 54.12 - 4.48.8)	43		6566 p	Fr.berg	15-16.6.
Børge Nielsen, Esbjerg A F (11.3 - 6.52 - 11.88 - 1.85 - 54.8 - 16.7 - 36.16 - 3.6o - 61.o1 - 5.o3.1)	43		6536 p	Fr.berg	15-16.6.
Sven Jørgensen, Ben Hur (11.5 - 6.59 - 11.o6 - 1.82 - 51.3 - 16.9 - 32.78 - 3.3o - 48.22 - 4.25.9)	49		6459 p	Fr.berg	15-16.6.
Flemming Johansen, Rødovre A C (11.6 - 6.7o - 11.93 - 1.77 - 52.5 - 16.4 - 37.8o - 3.2o - 47.6o - 4.48.8)	43		6379 p	Aalborg	14-15.9.
Per Ovesen, (11.5 - 6.46 - 11.82 - 1.71 - 53.9 - 16.6 - 36.78 - 3.5o - 47.68 - 5.oo.5)	51		6214 p	Aalborg	14-15.9.
Klaus Kiens, Ben Hur (11.5 - 6.7o - 1o.89 - 1.73 - 53.6 - 17.o - 31.62 - 3.2o - 57.92 - 4.47.2)	47		6212 p	Fr.berg	15-16.6.
Carsten Froberg, Odense G (12.1 - 6.27 - 11.54 - 1.71 - 54.3 - 16.3 - 36.22 - 3.2o - 59.17 - 4.46.8)	43		6169 p	Aalborg	14-15.9.
Søren V. Pedersen, Kastrup-Tårnby A (1o.9 - 6.22 - 11.77 - 1.71 - 5o.7 - 16.3 - 34.29 - 2.9o - 54.75 - 5.41.7)	43		6128 p	Tårnby	21-22.9.
Arne Sünksen, Ben Hur (11.5 - 6.56 - 1o.45 - 1.67 - 54.3 - 15.7 - 33.73 - 4.oo - 4o.46 - 5.11.2)	43		6o84 p	Fr.berg	15-16.6.
Alex Bruun, Sparta (11.1 - 6.92 - 9.7[illegible] - 1.73 - 53.o - 16.9 - 32.2o - 2.7o - 51.25 - 5.o6.3)	41		5973 p	Sundby	3- 4.8.
Birger Fisker, Gullfoss (11.7 - 6.o4 - 1o.81 - 1.6o - 53.6 - 18.9 - 34.18 - 3.4o - 55.46 - 4.26.4)	46		597o p	Fr.berg	15-16.6.
Viggo Pedersen, Hjørring (11.9 - 6.17 - 1.71 - 56.o - 17.1 - 38.78 - 3.3o - 52.91 - 5.14.3)	37		5922 p	Aalborg	14-15.9.
Henrik Larsen, SAGA (11.6 - 5.93 - 9.73 - 1.7o - 53.9 - 16.2 - 33.41 - 3.45 - 44.53 - 4.54.5)	45		5858 p	Fr.berg	18-19.1o
Jørgen Nielsen, AIK Vejgaard (12.o - 5.51 - 1o.23 - 1.74 - 54.5 - 16.3 - 33.22 - 3.3o - 47.59 - 5.11.4)	45		5822 p	Aalborg	14-15.9.
Lars Ulrik Andersen, Kastrup-Tårnby A (11.5 - 6.o5 - 1o.11 - 1.68 - 54.9 - 17.7 - 31.62 - 3.4o - 47.42 - 4.52.o)	49		57[illegible]6 p	Tårnby	21-22.9.
Niels J Holdt, Esbjerg A F (11.9 - 6.32 - 11.8o - 1.68 - 56.4 - 18.4 - 32.56 - 3.5o - 39.19 - 4.56.3)	48		5647 p	Aalborg	14-15.9.

100 m løb **kvinder**

Krav 12.7 (1967 kravet var 12.9, og det nåede 40 piger)

Else Hadrup, Viborg	49 DM	11.8	Grenå	28.7.
Susanne Hvas, Hvidovre A C	49	12.0	Brno	7.7.
Connie Nielsen, Herlufsholm G	50	12.1	Fr.berg	5.5.
Nina Hansen, Frederiksberg I F	42	12.1	"	5.5.
Annelise Damm Olesen, Hvidovre I F	42	12.1	Hvidovre	21.9.
Alice Wiese, Kastrup-Tårnby A	43	12.4	Aarhus	22.6.
Pia Lund, Skovbakken	49	12.4	Holte	8.9.
Birthe Petersen, Grenå	51	12.4	Slesvig	22.9.
Ulla Østerberg, Københavns I F	43	12.5	Østerbro	19.5.
Kirsten Høiler, Amager I F	49	12.5	Nykøbing F	19.5.
Elinor Berthelsen, Hvidovre I F	43	12.5	Hvidovre	21.9.
Una Lund, SNIK	41	12.5	"	21.9.
Tonni Nielsen, Skive	52	12.5	Nykøbing F	19.5.
Inge Jensen, Frederiksberg I F	46	12.6	Østerbro	30.6.
Anette Kromann, Hvidovre A C	49	12.6	Brno	7.7.
Jette Riisberg, Herning	52	12.6	Viborg	25.8.
Inga Ladegaard, Vejle	49	12.6	Randers	5.9.
Marianne Søderberg, Hvidovre I F	46	12.6	Hvidovre	21.9.
Birgit Friis, NIKE	51	12.7	Nykøbing F	19.5.
Birgit Christiansen, Amager I F	52	12.7	Genfore.pl.	8.6.
Margit Hansen, Københavns I F	53	12.7	"	8.6.
Lisbeth Nielsen, Kalundborg	51	12.7	Køge	19.6.

MEDVIND

Pia Lund, Skovbakken	12.0	Hvidovre	1.9.
Inge Jensen, Frederiksberg I F	12.2	"	1.9.
Elinor Berthelsen, Hvidovre I F	12.2	"	1.9.
Vivi Marcussen, Fr.berg I F	12.4	"	1.9.
Birgitte Jensen, Hvidovre I F	12.5	"	1.9.
Ann Stoltze, Aarhus G F	12.6	Aarhus	20.10

200 m løb

Krav 26.5 (1967 kravet var 26.7, og det nåede 27 piger)

Else Hadrup, Viborg	49 DM	24.3	Oslo	29.8.
Nina Hansen, Frederiksberg I F	42	24.9	Fr.berg	16.6.
Connie Nielsen, Herlufsholm G	50	24.9	Aarhus	22.6.
Susanne Hvas, Hvidovre A K	49	25.0	Fr.berg	16.6.
Alice Wiese, Kastrup-Tårnby A	43	25.3	"	16.6.
Inge Jensen, Fr.berg I F	46	25.4	Hvidovre	1.9.
Pia Lund, Skovbakken,	49	25.5	Hamborg	28.9.
Kirsten Høiler, Amager I F	49	25.6	Østerbro	30.7.
Annelise Damm Olesen, Hvidovre I F	42	25.8	Brno	7.7.
Anette Kromann, Hvidovre A K	49	25.9	Østerbro	5.6.
Inga Ladegaard, Vejle	49	25.9	Esbjerg	25.8.
Ann Stoltze, Aarhus G F	53	25.9	Aarhus	20.10
Birgitte Jennes, Trongårdens I F	53	26.0	Hvidovre	6.10
Kirsten Halner, Gladsaxe I F	48	26.2	Gladsaxe	1.9.
Marianne Søderberg, Hvidovre I F	46	26.3	Østerbro	19.5.
Una Lund, SNIK	41	26.3	Roskilde	4.8.
Ulla Østerberg, Københavns I F	43	26.5	Østerbro	1.9.
Nanette Benjaminsen, Vejle	43	26.5	Randers	5.9.
Tonni Nielsen, Skive	52	26.5	Skive	6.10

MEDVIND

Inge Jensen, Fr.berg I F	2.2 sek/m	25.3	Fr.berg	18.8.
Anette Kromann, Hvidovre A K		25.5	"	16.6.
Birgitte Jennes, Trongårdens I F		25.7	Herlev	15.9.

400 m løb **kvinder**

Krav 61.5 (1967 kravet var 62.9, og det nåede 33 piger)

Annelise Damm Olesen, Hvidovre I F	42	55.3	Mexico	1.10
Kirsten Halner, Gladsaxe I F	48 DM	55.8	Fr.berg	17.8.
Kirsten Høiler, Amager I F	49	57.4	"	17.8.
Birgitte Jennes, Trongårdens I F	53	57.7	Helsingør	22.9.
Pia Lund, Skovbakken	49	57.9	Aarhus	22.6.
Annette Christensen, Fr.berg I F	49	58.3	Sundby	20.6.
Marianne Søderberg, Hvidovre I F	46	58.4	Fr.berg	17.8.
Nina Hansen, Fr.berg I F	42	58.5	Gladsaxe	12.9.
Alice Wiese, Kastrup-Tårnby A	43	58.9	Tårnby	8.9.
Ann Stoltze, Aarhus G F	53	59.5	Aarhus	9.8.
Elinor Berthelsen, Hvidovre I F	43	59.8	Østerbro	19.5.
Kirsten Kristensen, IFK Ålborg	48	60.1	Aalborg	5.6.
Lis Lene Nielsen, Odense Freja	51	60.2	Randers	1.9.
Inga Ladegaard, Vejle	49	60.5	Aarhus	22.6.
Helle Hansen, Fr.berg I F	45	60.6	Genfore.pl.	29.5.
Helle Meier, Grenå	48	61.0	Aarhus	19.5.
Gitta Jarlnæs, Københavns I F	51	61.2	Østerbro	19.5.
Dorthe Clasen, NIKE	53	61.2	Fr.berg	7.9.
Susan Spangen, Hvidovre A K	53	61.2	Herlev	15.9.
Bente Lorentzen, Amager I F	51	61.3	Genfore.pl.	29.5.
Karna Bjarup, Odense Freja	43	61.4	Odense	19.5.
Lone F. Hansen, Fremad Holbæk	51	61.4	Genfore.pl.	29.5.
Anette Frederiksen, FIF Hillerød	48	61.4	Lyngby	26.8.

800 m løb

Krav 2.32.2 (1967 kravet var 2.32.2, og det nåede 19 piger)

Annelise Damm Olesen, Hvidovre I F	42 DM	2.06.4	Hamborg	14.9.
Kirsten Halner, Gladsaxe I F	48	2.11.1	Grenaa	28.7.
Annette Chistensen, Frederiksberg I F	49	2.15.6	Wien	8.6.
Birgitte Jennes, Trongårdens I F	53	2.17.5	Fr.berg	6.8.
Kirsten Kristensen IFK Ålborg	48	2.17.8	Randers	3.8.
Helle Hansen, Frederiksberg I F	45	2.19,2	Aarhus	21.5.
Helle Meier, Grenå	48	2.21.1	Aarhus	21.5.
Lone F. Hansen, Fremad Holbæk	51	2.21.5	Roskilde	4.8.
Karna Bjarup, Odense Freja	43	2.22.2	Gladsaxe	16.5.
Rose Lauridsen, Gentofte K I	44	2.23.1	Genf.pl.	28.5.
Lis Lene Nielsen, Odense Freja	51	2.24.5	Fr.berg.	18.8.
Vita Jensen, Ålborg FF	50	2.25.0	"	18.8.
Anita Bonde, AIK Vejgaard	51	2.25.5	Randers	3.8.
Hanne Hansen, Gladsaxe I F	42	2.26.0	Fr.berg	22.8.
Jette Brix, Esbjerg A F	53	2.26.6	"	18.8.
Elinor Berthelsen, Hvidovre I F	43	2.27.2	Hvidovre	13.6.
Pia Lund, Skovbakken	49	2.27.6	Aarhus	17.9.
Bente Busk, Sdr. Hald	52	2.28.4	Randers	20.6.
Jane Brix, Esbjerg A F	53	2.28.8	"	3.8.
Inge Lise Voetmann, Aarhus G F	51	2.29.0	Aarhus	23.6.
Inga Ladegaard, Vejle	49	2.29.1	"	21.5.
Jonna Johansen,	50	2.30.3	Randers	3.8.
Kirsten Bjerklund, Hvidovre I F	44	2.30.8	Lyngby	26.8.
Lone Silenberg, SNIK	49	2.31.0	Sellerød	26.8.

80 m hækkeløb **kvinder**

Krav 12.5 (1967 kravet var 12.5, og det nåede 22 piger

Nina Hansen, Fr.berg I F	42 DM	10.9	Wien	8.6.
Annelise Damm Olesen, Hvidovre I F	42	11.3	Roskilde	4.8.
Susanne Hvas, Hvidovre A K	49	11.5	"	4.8.
Anette Kromann, " " "	49	11.9	Nykøbing F	19.5.
Pia Lund, Skovbakken	49	11.9	Aarhus	19.5.
Inga Ladegaard, Vejle	49	11.9	Randers	4.8.
Una Lund, SNIK	41	11.9	Roskilde	4.8.
Margit Hansen, Københavns I F	53	12.0	Nykøbing F	29.9.
Anne Larsen, AIG	49	12.1	Fr.berg	17.8.
Inge Jensen, Fr.berg I F	46	12.1	"	17.8.
Alice Wiese, Kastrup-Tårnby A	43	12.2	"	15.6.
Bodil Jensen, Grenå	51	12.2	Slesvig	22.9.
Ulla Sørensen, Aarhus G F	52	12.3	Aarhus	7.8.
Marianne Larsen, AIK 95	52	12.4	Genfore.pl.	28.5.
Ingrid Thomsen, Heden	43	12.4	Vejle	30.6.
Jonna Andersen, FIF Hillerød	42	12.4	Hvidovre	12.8.
Helle Hansen, Fr.berg I F	45	12.5	Fr.berg	5.5.
Liselotte Bonde, Aarhus G F	46	12.5	Aarhus	10.5.

MEDVIND

Annelise Damm Olesen, Hvidovre I F	11.2	Hvidovre	1.9.
Pia Lund, Skovbakken	11.8	Aarhus	20.10
Alice Wiese, Kastrup-Tårnby A	12.1	Hillerød	21.9.
Jonna Andersen, FIF Hillerød	12.2	"	21.9.
Ulla Sørensen, Aarhus G F	12.2	Aarhus	21.10
Lone Ducholm, Hvidovre I F	12.6	Hvidovre	1.9.

4×100 m stafetløb **kvinder**

Krav 52.9 (kravet 1967 var 53.6, og det nåede 24 hold)

Hvidovre I F	49.1 DM	Fr.berg	18.8.
Fr.berg I F	49.3	"	18.8.
Københavns I F	50.1	Genfore.pl.	28.5.
Hvidovre A K	50.1	Fr.berg	18.8.
Amager I F	50.3	Sundby	31.8.
Vejle I F	50.4	Fr.berg	18.8.
Kastrup-Tårnby A	50.7	Tårnby	8.9.
Aarhus G F	51.4	Aarhus	10.5.
Randers Freja	51.9	Vejle	8.9.
Trongårdens I F (15-16 års hold)	52.0	Genfore.pl.	8.6.
NIKE	52.0	Fr.berg	18.8.
Odense Freja	52.0	Åbenrå	8.9.
Grenå	52.2	Fr.berg	10.5.
FIF Hillerød	52.3	Lyngby	7.9.
Skive	52.4	Randers	1.9.
Skovbakken	52.5	Aarhus	19.5.

4×200 m stafetløb

Hvidovre A K	1.46.1	Hvidovre	13.6.
Fr.berg I F	1.47.0	Fr.berg	5.5.
Amager I F	1.47.2	Gladsaxe	12.9.
Københavns I F	1.48.7	"	12.9.
Hvidovre I F	1.50.0	Fr.berg	5.5.
NIKE	1.52.5	Nr.Alslev	22.9.
SAGA	1.53.1	Gladsaxe	12.9.
Kastrup-Tårnby A.	1.53.8	"	12.9.
Gentofte K I	2.00.2	"	12.9.
Gladsaxe	2.03.2	"	12.9.

800 meter rekorden
forbedredes af
Annelise Dam Olesen
på tre uger.....
med tre et halvt sekund

- hvad kan det blive
til på en hel sæson?

!

Højdespring

Krav 1.49 (1967 kravet var 1.48, og det nåede 21 piger)

Alice Wiese, Kastrup-Tårnby A	43	1.65	Tårnby	8.9.
Solvejg Langkilde Rasmussen, Helsingør	5o DM	1.64	Fr.berg	18.8.
Nina Hansen, Fr.berg I F	42	1.59	Mexico	15.1o
Grith Ejstrup, Aarhus G F	53	1.58	Durup	21.7.
Susan Spangen, Hvidovre A K	53	1.57	Hamborg	9.6.
Mette Oxvang, Amager I F	37	1.55	Nyk.F.	19.5.
Mette Pedersen, Heden	48	1.52	Grindsted	5.5.
Susanne Hvas, Hvidovre A K	49	1.52	Hørsholm	1o.8.
Edith Andersen, Skive	52	1.51	Skive	19.5.
Kirsten Sørensen, Nakskov	5o	1.51	Nyk.F	31.8.
Karen Sorth, Nakskov	45	1.51	Nakskov	8.9.
Birgit Petersen, Københavns I F	53	1.5o	Fr.berg	8.5.
Jette Roholm, Grenå	48	1.5o	"	1o.5.
Birgitte Korremann, Fr.berg I F	42	1.5o	"	1o.5.
Lone Dueholm, Hvidovre I F	5o	1.5o	Østerbro	19.5.
Karen Inge Halkier. Skovbakken	37	1.5o	Aarhus	19.5.
Bodil Andersen, SLI	5o	1.5o	Roskilde	19.5.
Lone Henriksen, Fr.berg I F	53	1.5o	Genfore.pl.	28.5.
Nina Carstensen, Trongårdens I F	51	1.5o	Bagsværd	3o.5.
Lis Lene Nielsen, Odense Freja	51	1.5o	Odense	12.6.
Jette Dahlstrøm, Trongårdens I F	48	1.5o	Østerbro	5.9.
Bodil Jensen, Grenå	51	1.5o	Aarhus	2o.1o

Kuglestød

Krav 1o.49 (1967 kravet var 1o.1o, og det nåede 32 piger)

Karen Inge Halkier, Skovbakken	37 DM	13.91	Wien	8.6.
Birgitte Korremann, Fr.berg I F	42	12.76	Østerbro	31.7.
Kirsten Hornbech, " " "	49	12.57	Aarhus	9.8.
Jette Roholm, Grenå	48	11.99	Fr.berg	1o.5.
Nina Hansen, Fr.berg I F	42	11.69	Østerbro	31.7.
Annelise Christensen, Trongårdens I F	42	11.61	Aarhus	22.6.
Una Lund, SNIK	41	11.61	Rundforbi	31.8.
Edith Lauritzen, NIKE	52	11.43	Nyk.F	29.9.
Minna Kristensen, Odense Freja	36	11.33	Odense	4.8.
Alice Wiese, Kastrup-Tårnby A	43	11.17	Sundby	2o.6.
Hanne Nielsen, Grenå	49	11.o8	Aarhus	19.5.
Tove Albertsen, Skive	49	11.oo	Skive	23.3.
Anna Knudsen, Fr.berg I F	42	1o.96	Fr.berg	18.8.
Susanne Jensen, Skovbakken	51	1o.96	"	18.8.
Inga Ladegaard, Vejle	49	1o.93	Vejle	8.9.
Inge Jensen, Fr.berg	46	1o.9o	Fr.berg	18.8.
Ruth Christiansen, Nyborg	41	1o.72	Østerbro	1.9.
Ruth Thøgersen, Sdr.Hald	49	1o.61	Randers	9.9.
Nina Carstensen, Trongårdens I F	51	1o.61	Helsingør	22.9.
Marianne Jørgensen, Randers Freja	52	1o.6o	Slesvig	22.9.

Længdespring

Krav 5.19 (1967 kravet var 5.1o, og det nåede 3o piger)

Nina Hansen, Fr.berg I F	42	1.19	Mexico	16.1o
Susanne Hvas, Hvidovre A K	49 DM	5.91	Hvidovre	2o.8.
Inga Ladegaard, Vejle	49	5.62	Esbjerg	25.8.
Ellen Jørgensen, Aarhus G F	42	5.47	Grenå	1.9.
Annelise Damm Olesen, Hvidovre I F	42	5.45	Aarhus	22.6.
Susanne Petersen, Trongårdens I F	53	5.43	Holte	12.6.
Connie Nielsen, Herlufsholm G	5o	5.43	Helsingør	22.9.
Marianne Jørgensen, Randers Freja	52	5.38	Randers	4.8.
Vivi Marcussen, Fr.berg I F	4o	5.35	Tårnby	8.9.
Alice Wiese, Kastrup-Tårnby A.	43	5.29	Malmø	28.4.
Anne Larsen, ÅIG	49	5.23	Sønderborg	1o.5.
Ulla Sørensen, Aarhus G F	52	5.25	Randers	5.9.
Nanette Benjaminsen, Vejle	43	5.24	Fr.berg	15.9.
Ulla Østerberg, Københavns I F	43	5.22	Aarhus	22.6.
Annette Sundby, Glostrup I F	53 1y	5.19	Gentofte	15.9.

MEDVIND

Susanne Hvas, Hvidovre A K		6.17	Fr.berg	18.8.
Inga Ladegaard, Vejle		5.7o	"	18.8.
Ellen Jørgensen, Aarhus G F	3.	5.58	"	18.8.
Marianne Jørgensen, Aarhus G F		5.53	"	18.8.
Alice Wiese, Kastrup-Tårnby A	~~5.36~~	5.36	Hillerød	22.9.

Spydkast

Krav 35.oo (kravet 1967 var 35.oo, og det nåede 19 piger)

Ellen Kortsen Petersen, Fr.berg I F	4o DM	44.65	Østerbro	3o.6.
Marianne Jørgensen, Randers Freja	52	42.63	Fr.berg	17.8.
Marianne Rasmussen, Odense Freja	48	41.81	Aabenraa	8.9.
Nina Carstensen, Trongårdens I F	51	4o.o4	Nyk.F.	29.9.
Mary Christensen, Vidar	48	39.89	Grindsted	8.9.
Jessie Laugesen, AIK 95	45	39.68	Grenå	28.7.
Nina Rasmussen, Åbyhøj	45	39.37	Fr.berg	17.8.
Hanne Nielsen, Grenå	49	38.18	Aarhus	19.5.
Mette Marie Hansen, Esbjerg A F	45	38.o6	Vejle	8.9.
Lise Koch, Trongårdens I F	38	37.67	Lyngby	18.5.
Bente Norsker Petersen, Holte	46	37.5o	Tårnby	1o.5.
Inge Facins, Aarhus G F	42	37.47	Grenå	1.9.
Annelis Pedersen, Fr.berg I F	48	37.32	Fr.berg	1o.5.
Kirsten Hansen, Holte	5o	37.27	"	5.5.
Karin Bennerup, Grenå	49	37.o1	Grenå	1.9.
Kirsten Hansen, Hvidovre A K	48	36.47	Gentofte	6.6.
Jonna Sørensen, " " "	49	36.4o	Fr.berg	17.8.
Anni Veler, Randers Freja	46	36.2o	Randers	3o.5.
Kirsten Normann, Hjørring	5o	35.81	Aalborg	14.7.
Lone Jørgensen, Heden	52	35.81	Nyk.F.	29.9.
Kirsten Wingå, Københavns I F	43	35.6o	Østerbro	19.5.
Susanne Jensen, Skovbakken	51	35.49	Randers	4.8.
Lene Bisgaard, Grenå	52	35.43	"	4.8.
Karin Buhl, SAGA	46	35.29	Østerbro	31.7.
Eva Sundbjerg, Heden	49	35.o8	Grindsted	1.9.
Birte Holfert, Glostrup I C	43	35.oo	Søllerød	26.8.

Diskoskast

Krav 33.79 (kravet 1967 var 32.oo, og det nåede 23 piger)

Karen Inge Halkier, Skovbakken	37 DM	42.85	Hamborg	28.9.
Birthe Clausen, Kastrup-Tårnby A	46	42.o5	Glostrup	15.7.
Helle Schou Jeppesen, FAK 66	5o	4o.35	Grenå	15.9.
Una Lund, SNIK	41	39.4o	Brno	7.7.
Anne Marie Lyduch, Nakskov	51	38.22	Sundby	11.5.
Ruth Christiansen, Nyborg	41	37.98	Odense	11.8.
Tove Albertsen, Skive	49	37.24	Aalborg	14.7.
Kirsten Ahlgren, Randers Freja	47	36.65	Randers	4.8.
Inger Pedersen, Mariager	5o	36.64	Grenå	28.7.
Lis Hansen, Holte	48	36.45	Østerbro	5.6.
Annelise Kristensen, Trongårdens I F	42	34.98	Tåstrup	12.8.
Ann Mari Hammer, Fr.berg I F	46	34.86	Gladsaxe	12.9.
Lone Mikkelsen, Amager I F	45	34.81	Østerbro	5.6.
Marianne Jørgensen, Randers Freja	52	34.64	Randers	4.8.
Karin Bønnerup, Grenå	49	34.41	Aarhus	19.5.
Annette Sjøholm, København I F	52	33.94	Nyk.F	29.9.

5-kamp

Krav 3421 p (1967 kravet var 341o p, og det nåede 23 piger)

Nina Hansen, Fr.berg I F	42 DM	4738 p	Mexico	15-16.1o
(1o.9 - 1o.92 - 1.59 - 6.19 - 25.o)				
Alice Wiese, Kastrup-Tårnby A	43	4278 p	Fr.berg	15-16.6.
(12.2 - 1o.37 - 1.61 - 5.26 - 25.3)				
Susanne Hvas, Hvidovre A K	49	42o7 p	"	15-16.6.
(11.7 - 9.o7 - 1.49 - 5.51 - 25.o)				
Inga Ladegaard, Vejle	49	4193 p	Hillerød	21-22.9.
(11.9 - 1o.87 - 1.48 - 5.43 - 26.o)				
Annelise Damm Olesen, Hvidovre I F	42	4o21 p	"	15-16.6.
(11.7 - 9.92 - 1.43 - 5.19 - 26.2)				
Anette Kromann, Hvidovre A K	49	3929 p	Fr.berg	15-16.6.
(11.9 - 9.4o - 1.4o - 4.99 - 25.5 v)				
Una Lund, SNIK	41	38o1 p	Hillerød	16.6.
(12.7 - 11.13 - 1.35 - 4.98 - 26.5)				
Ingrid Thomsen, Heden	43	3696 p	Grenå	15-16.6.
(12.6 - 9.36 - 1.45 - 5.o1 - 28.o)				
Jonna Andersen, FIF Hillerød	42	3669 p	Hillerød	21-22.9.
(12.2 v - 8.78 . 1.4o - 5.14 - 28.1)				
Inge Jensen, Fr.berg I F	46	3659 p	Sundby	3- 4.8.
(12.4 - 1o.64 - 1.35 - 4.26 - 25.9)				
Jette Roholm, Grenå	48	3643 p	Grenå	15-16.6.
(13.3 - 1o.9o - 1.5o - 4.69 - 28.8)				
Anne Larsen ÅIG	49	3631 p	Åbenrå	22.9.
(12.7 - 8.45 - 1.4o - 5.12 - 28.1)				
Connie Nielsen, Herlufsholm G	5o	3447 p	Herlufsholm	5- 6.1o
(13.4 - 9.o5 - 1.35 - 4.65 - 26.9)				
Elinor Bertelsen, Hvidovre I F	43	3441 p	Hillerød	16.6.
(13.1 - 9.54 - 1.35 - 4.64 - 27.9)				
Grith Ejstrup, Aarhus G F	53	3438 p	Grenå	15-16.6.
(12.9 - 7.82 - 1.45 - 4.85 - 28.8)				
Lis Lene Nielsen, Odense Freja	51	3429 p	Odense	12.6.

8-kamp

Krav 48oo p (1967 kravet var 48oo p, og det nåede 16 piger)

Nina Hansen, Fr.berg I F	42 DM	6969 p	Odense	2o-21.7.
(11.3 - 31.52 - 1.52 - 31.67 - 12.1 - 11.63 - 6.17 - 24.9)				
Inga Ladegaard, Vejle	49	6267 p	Esbjerg	25.8.
(12.3 - 3o.78 - 1.45 - 3o.96 - 12.8 - 1o.39 - 5.62 - 25.9)				
Alice Wiese, Kastrup-Tårnby A	43	62lo p	Odense	21-21.7.
(12.5 - 31.96 - 1.58 - 27.22 - 12.7 - 1o.16 - 4.97 - 25.6)				
Susanne Hvas, Hvidovre A K	49	6148 p	"	2o-21.7.
(11.8 - 22.26 - 1.46 - 27.82 - 12.5 - 9.31 - 5.79 - 25.4)				
Una Lund, SNIK	41	6o38 p	Hørsholm	1o-11.8.
(12.1 - 34.86 - 1.4o - 29.42 - 13.1 - 1o.89 - 5.o4 - 27.1)				
Marianne Jørgensen, Randers Freja	52	5617 p	Esbjerg	25.8.
(13.7 - 32.49 - 1.35 - 32.53 - 13.2 - 9.48 - 5.11 - 28.o)				
Anette Kromann, Hvidovre A K	49	5413 p	Hørsholm	1o.11.8.
(13.3 - 23.1o - 1.35 - 26.82 - 13.3 - 1o.48 - 4.78 - 26.6)				
Ingrid Thomsen, Heden	43	5o7 p	Esbjerg	25.8.
(12.8 - 24.74 - 1.51 - 19.18 - 13.3 - 9.33 - 4.97 - 27.7)				
Lis Lene Nielsen, Odense Freja	51	5372 p	Odense	5- 6.1o
(14.1 - 27.51 - 1.4o - 31.34 - 13.4 - 8.76 - 4.84 - 27.6)				
Nina Carstensen, Trongårdens I F	51	5311 p	Lyngby	19-2o.1o
(13.4 - 27.4o - 1.45 - 37.19 - 14.o - 9.95 - 4.46 - 3o.4)				
Käte Nybro, SAGA	52	5214 p	Fr.berg	25-26.9.
(13.3 - 26.39 - 1.35 - 29.34 - 13.9 - 9.22 - 4.85 - 28.6)				
Jane Berg, Randers Freja	51	5179 p	Randers	5- 6.1o
(13.2 - 26.91 - 1.4o - 24.83 - 13.6 - 7.83 - 4.98 - 28.6)				
Sonja Wriedt,	48	51o5 p	Nyk.F	27-28.7.
(13.1 - 21.oo - 1.43 - 32.8o - 13.7 - 7.66 - 4.56 - 28.5 v)				
Anni Hansen, NIKE	51	5o63 p	Nyk.F	27-28.7.
(13.3 - 25.56 - 1.35 - 18.49 - 12.9 - 8.3o - 4.71 - 28.1 v)				
Lis Frederiksen, Kastrup-Tårnby A	34	4983 p	Tårnby	15-16.6.
(13.6 - 24.22 - 1.3o - 19.33 - 13.3 - 8.o5 - 5.oo - 27.4)				
Eddy M. Christensen, Odense Freja	51	4966 p	Odense	5- 6.1o
(13.6 - 24.68 - 1.35 - 19.79 - 13.4 - 7.19 - 4.91 - 28.1)				
Jonna Lund, Esbjerg A F	52	4948 p	Esbjerg	25.8.
(13.8 - 28.48 - 1.35 - 22.89 - 13.5 - 7.79 - 4.44 - 28.2)				
Ulla Bøttger, Kastrup-Tårnby A	49	4822 p	Tårnby	15-16.6.
(14.4 - 22.91 - 1.4o - 21.72 - 13.7 - 7.86 - 4.98 - 29.3)				

17 - 18 år mandlig ungdom

100 meter
Arne Jønsson, Hjørring 11,1
Erik Henningsens, Nakskov 11,1

200 meter
Arne Jonsson, Hjørring 22,9
Christer Sørensen, Gullfoss 22,9
Søren Jensen, "Fremad"Holb. 23,o
Jens Dollerup, Trongården 23,2
Carsten Nielsen, Køge 23,2
Niels Back, Hjørring 23,2

400 meter
Arne Jonsson, Hjørring 50,o
Christer Sørensen,Gullfoss 5o,6
Jens Dollerup, Trongården 51,6
Lars E.Thomsen,"Skovbakken" 51,6

800 meter
Bertill N.Nielsen,AIK Vejg.1.55,1
Bjarne Hansen, Holstebro 1.55,6
Steen Møller, SAGA 1.56,2
S-E.Nielsen, Helsingør 1.56,2
Hans Toftdal,"Freja",Rds. 1.57,6

1000 meter
Bjarne Hansen, Holstebro 2.30,2
S-E.Nielsen, Helsingør 2.31,3
Bertill N.Nielsen,AIK Vejg.2.32,7
Ole Hjort, FHIF 2.33,7
Hans Toftdal,"Freja",Rds. 2.33,8

1500 meter
Gert Kærlin, KIF 4.o1,8
S-E.Nielsen, Helsingør 4.o2,o
Bertill N.Nielsen,AIK Vejg 4.o3,4
Preben Albertsen, "1900" 4.o3,5
Steen Møller, SAGA 4.o4,5

3000 meter
S-E.Nielsen, Helsingør 8.47,6
Hans Toftdal,"Freja",Rds. 9.o2,8
Gert Kærlin, KIF 9.o6,o
Tom W.Hansen,Kalundborg 9.o9,o
Lars Helmer,"Fremad"Holb. 9.1o,6

5000 meter
Tom W.Hansen,Kalundborg 15.55,2
S-E.Nielsen,Helsingør 16.o1,2
Lars Helmer,"Fremad"Holb.16.o3,o
Hans Toftdal,"Freja",Rds.16.26,o
Anders Skov, Viborg 16.27,8

110 meter hæk
Per Ovesen, IFK Ålborg 16,2
Svend O.Schink,"Vidar",Sbg. 16,4
Steen Andernsen, Herlev 16,4

400 meter hæk
Sv.Erik Dreisig, Herlev 59,o
Bent Lahn Sørensen, KIF 62,4
Per Krogh Rants, Glostrup 64,3
Steen Andersen, Herlev 74,3

1500 meter forhindringsløb
Bjarne Hansen, Holstebro 4.15,1
Lars Helmer,"Fremad"Holb. 4.28,8
Bertill N.Nielsen,AIK Vejg 4.31,1
S-E.Nielsen, Helsingør 4.39,4
Tom W.Hansen,Kalundborg 4.42,6

højdespring
Steen Andersen, Herlew 1,95
Torben Muchitsch, Glostrup 1,9o
Ole Schøler, "Skovbakken" 1,9o

Længdespring
Ole Søndergaard, Silkeborg 7,o6
Niels Bengtsson, FIF 6,66
Ole Højer, Hjørring 6,64
Preben Krebs, IFK Alborg 6,58
Tommy Borggren, Odder 6,57

trespring
Svend O.Schink, "Vidar" 14,o7
John Andersen, Tønder 14,o6
U.Kern Hansen, FIF, Hill 13,41
Ole Søndergaard,Silkeborg 13,41
Finn Jensen, "Vidar" 13,37

Stangspring
Finn Bertelsen, AGF 3,8o
Gorm Nielsen, Nyborg 3,6o
Lars O.Godtfredsen, "1900" 3,5o
Per Ovesen, IFK Ålborg 3,5o
Kjeld Andresen, Haderslev 3,5o

Kuglestød
Poul Hansen,"Heden", Grind.13,53
Gorm Nielsen, Nyborg 12,54
Carsten Nielsen, Køge 12,34
Preben Krebs, IFK Ålborg 11,9o
Asbjørn Christensen,FAK 66 11,83

Diskoskast
Kjeld Andresen, Haderslev 39,98
Gorm Nielsen, Nyborg 38,85
Poul Hansen, "Heden"Grind. 38,72
Asbjørn Christensen,FAK 66 38,35
Per Ovesen, IFK Ålborg 38,33

Spydkast
Freddie Larsen, "Sparta" 6o,99
Ole Søndergaard, Silkeborg 57,2o
S-E.Nielsen, Trongården 54,25
Kjeld Andresen. Haderslev 52.57

Hammerkast
Hans Lønborg, Tønder 47,23
John Rasmussen, FAK 66 44,55
Bo Witzel, Glostrup 42,64
Gorm Nielsen, Nyborg 42,46
Kjeld Andresen, Haderslev 4o,83

4xloo meter stafetløb
Hjørring 44,9

15-16 år mandlig ungdom

100 meter
Helge Svenningsen, FIF 11,o
Svend Søndergaard, Herlev 11,2
Torben Sørensen,Hvidovre IF 11,4
N.Chr.Nielsen, Herning 11,5
Rich. Nielsen,"Skovbakken" 11,6
Erik Jensen, KIF 11,6

200 meter
Svend Søndergaard, Herlev 23,2
N.Chr. Nielsen, Herning 23,8
Bjarne Kock Hansen,Haderselv23,9
Helge Svenningsen, FIF 23,9
Torben Sørensen, Hvidovre IF24,o

400 meter
Oluf Hansen, Haderslev 53,6
Mogens Christiansen,Herlev 53,7
Frede Andersen,"Fremad"Hol. 54,5
Ole Christoffersen, Holte 54,8

800 meter
Frede Andersen,"Fremad"Hol.2o2,6
Nels Petersen, FBI 2.o3,8
Ole Christoffersen,Holte 2.o7,o

1000 meter
Nels Petersen, FBI 2.43,9
Frede Andersen,"Fremad"Hol2.44,1

15oo meter
Frede Andersen,"Fremad",Hol.4.14,2

11o meter hæk
Svend Søndergaard, Herlev 15,o
Kurt S.Poulsen, Herlev 16,9
Erik Jensen, KIF 17,1
Jørgen Block, Esbjerg AF 17,3
Rudy Larsen, KIF 17,9

Længdespring
Helge Svenningsen, FIF 6,72
Svend Søndergaard, Herlev 6,53
Rudy Larsen, KIF 6,o4
Lars Vilbrad,"Attila"? Nyk. 6,o3
Niels Kajberg,Glostrup 5,96

Højdespring
Kaj H.Mathiasen,FIF, Hill. 1,7o
Erik Jensen, KIF 1,7o
Peter Johansen, Ben Hur 1,7o
Rudy Larsen, KIF 1,65
Bent Pettersson, "Attila",Nykl,65
Henning Jensen, Esbjerg AF 1,65

Trespring
Rudy Larsen, KIF 12,59
Kurt S.Poulsen, Herlev 12,o4
Lars Vilbrad, "Attila",Nyk.11,74
Peter Johansen, Ben Hur 11,65
Bjarne Kock Hansen,Hadersl.11,52

Stangspring
Peter Johansen, Ben Hur 3,25
Bjarne Rasmussen, Gladsaxe 3,1o
Kaj H.Mathiasen,FIF, Hill. 3,1o
Ole Christoffersen, Holte 2,95
Kai Thomsen, Gladsaxe 2,9o
Svend Søndergaard, Herlev 2,9o
Kurt S.Poulsen, Herlev 2,9o
Bjarne Kock Hansen, Hadersl.2,9o

Kuglestød
Poul Kjær, "Heden",Grindst.14,9o
Finn Olsen, Egense 12,77
Rich. Nielsen,"Skovbakken" 12,1o
Jan Hansen, Nakskov 12,o1
Michael Hemmingsens, Skive 11,83

Diskoskast
Rich. Nielsen,"Skovbakken" 43,13
Kim Egebo, IFK Ålborg 37,77
Erik Jensen, KIF 36,o8
Bue Thorsteinsson, "Vidar" 36,oo
Peter Johansen, Ben Hur 34,64

Spydkast
Kurt Mortensen, Nakskov 51,11

Hammerkast
Jørgen Løvgreen, HG 31,68
Finn Visneck, FAK 66 29,46
Mogens Christiansen,Herlev 26,62

4 x loo meter stafetløb
Nakskov IF 46,8
Herlev Idrætsforening 46,8
FIF, Hillerød 47,5
Esbjerg AF 48,7
Glostrup IC 49,5
Mariager BI 49,5

13 - 14 år mandlig ungdom

80 meter
Finn Jensen, KIF 10,1
Steen Jacobsen, KIF 10,2
Vagn Petersen, KIF 10,2
Franz Horwath, Herning 10,3
Tom Andersen, Korsør 10,4
Erling Hansen, KIF 10,4
Jørgen M.Petersen,"Sparta" 10,4
Henrik Mortensen, KIF 10,4

100 meter
Franz Horwath, Herning 12,2
Ole Madsen, SÅGA 12,3
Finn Jørgensen, Herlev 12,4
Thomas Sabroe,"Freja", R. 12,5
Jørgen Pedersen, Viborg 12,7
Finn Jensen, KIF 12,7

200 meter
Franz Horwath, Herning 25,1
Thomas Sabroe,"Freja", R. 25,6
Finn Jørgensen, Herlev 25,8
Finn Jensen, KIF 26,2
Poul Erik Madsen,"Freja",0.26,4

400 meter
Martin Wiltoft, Esbjerg AF 59,9
Finn Jørgensen, Herlev 60,0
Thomas Sabroe,"Freja", R. 60,6
Ole Olsen, Ålborg FF 60,6
Bo Dreisig, Herlev 61,1

800 meter
Martin Wiltoft, Esbj.AF 2.16,9
Ole Olsen, Ålborg FF 2.19,3
Arvid Khanna, KIF 2.20,8
Per Aggerholm, Viborg 2.21,4
Lars Åbo, AGF 2.23,8

1.000 meter
Ole Olsen, Ålborg FF 3.03,0
Henrik Quist,"Skovbakken"3.04,7
Mogens Back, AGF 3.05,5
Franz Horwath, Herning 3.08,2
Lars Åbo, AGF 3.08,8

1.500 meter
Ole Olsen, Ålborg FF 4.47,9
Fl.Trillingsgård, Skive 4.49,9
Henrik Quist,"Skovbakken" 4.54,6
Per Aggerholm, Viborg 4.55,2
Lars Åbo, AGF 5.10,3

80 meter hæk
Finn Jørgensen, Herlev 11,8
Erling Hansen, KIF 12,7
Tom Andersen, Korsør 12,9
Lars Guldbrandsen,Trongården13,0
Martin Wiltoft, Esbjerg AF 13,4

Længdespring
Finn Jørgensen, Herlev 5,42
Erling Hansen, KIF 5,41
Ole Madsen, SÅGA 5,39
Franz Horwath, Herning 5,34
Thomas Sabroe,"Freja", R. 5,34

Højdespring
Bjarne Albertsen, "1900",Århl.6o
Erling Hansen, KIF 1,6o
Finn Jensen, KIF 1,55
Jørgen Jørgensen,"Vidar" 1,55
Jørgen Pedersen, Viborg 1,52

Stangspring
Thomas Sabroe,"Freja", R. 3,oo
Niels Christensen,Esbjerg AF2,62
Ib Maymann, Trongården 2,55
Morten Bjørn, Holte I. 2,5o
Bent Larsen, AIK Vejgaard 2,5o
Jens Bertelsen, AGF 2,5o

Diskoskast
Jørgen Pedersen, Viborg 41,52
Kim Jørgensen, "Attila" 36,93
Erling Hansen, KIF 36,2o
Henri J. Høeg, AGF 35,45
Peter Andersen, KIF 34,26

Kuglestød
Jørgen Pedersen, Viborg 12,71
Peter Andersen, KIF 12,49
Lars Åbo, AGF 11,89
Kim Jørgensen, "Attlia" 11,57
Erling Hansen, KIF 11,54

Spydkast
Arne Jørgensen, FHIF 43,42
Erling Hansen, KIF 42,5o
Per G.Thomsen, Ålborg FF 39,4o
Ole Madsen, SÅGA 37,72
Peter Andersen, KIF 37,52

5 x 80 meter stafet
Københavns IF 52,8
Kastrup-Tårnby Atletikklub 56,2

11 - 12 år mandlig ungdom

60 meter
Mikael Sell, KIF 8,3
John Mikkelsen, Hem 8,6

80 meter
Mikael Sell, KIF 10,9
Mogens Schmidt, Trongården 11,4
Wilhelm Boas, Trongården 11,6
Claus Pettersson,Trongården 11,7
Henrik Sørensen, AGF 11,8
Gert Eriksen, KIF 11,8
Jesper Bøje, Trongården 11,8
Johnny Boesen, Trongården 11,8
Gert Eriksen, KIF 11,8

100 meter
Mogens Schmidt, Trongården 14,1
Claus Pettersson, Trongård. 14,4
Wilhelm Boas, Trongården 14,5
Jesper Bøje, Trongården 14,6
Johnny Boesen, Trongården 14,9

200 meter
Wilhelm Boas, Trongården 30,3
Mogens Schmidt, Trongården 30,4
Claus Pettersson,Trongården 30,8
Jens Breum, FAK 66 31,6
Jesper Bøje, Trongården 31,8

4oo meter
Claus Pettersson, Trongård. 68,7
Jørgen Skov Hansen,Trongård.69,7
Johnny Boesen, Trongården 72,o
Jesper Bøje, Trongården 72,o
Jesper Weiergang,Trongård. 78,6

800 meter
Ronald Jensen, Skive 2.38,2
Claus Pettersson,Trongård.2.42,o
Lars Chr.Larsen,Mariager 2.45,4
Wilhelm Boas,Trongården 2.5o,6
Niels Eriksen, Herning 2.51,9

1.000 meter
Ole Pedersen, Hem 3.42,1
Lars Chr.Larsen,Mariager 3.42,4
Ulrik Damgård, MAK 3.44,5
Hans Ole Olsen, MAK 3.45,o
John Mikkelsen, Hem 3.47,3

Længdespring
Mogens Schmidt,Trongården 4,52
Mikael Sell, KIF 4,43

Højdespring
Jan Grønkjær, Hem 1,39
Mikael Sell, KIF 1,35
Benny Madsen, KIF 1,35

Kuglestød
Mogens Schmidt, Trongården 6,9o
Peter Juul Larsen, Dagnæs 6,18
Knud Kromphardt, Longelse 5,99
Peter Schiødt, KIF 5,76
Gregers Hermann,Trongården 5,75

Diskoskast
Peter Schiødt, KIF 23,75
Frank Schnipper,"Attila" 21,34
Knud Kromphardt, Longelse 21,22
Jan Grønkjær, Hem 19,oo
Keld von Eyben, KIF 18,35

Spydkast
Claus Pettersson,Trongård. 25,94
Ole Pedersen, Hem 23,8o
Knud Kromphardt, Longelse 23,33
Jan Grønkjær, Hem 22,71
Peter Holmgård, Hem 22,3o

Boldkast
Mogens Schmidt, Trongården 65,19
Claus Pettersson, Trongård.58,43
Klaus Moltrup, SNIK 57,29
Steen Jepsen, KIF 55,59
Claus Wacker, Herlev 51,92

5 x 80 meter stafet
Trongårdens IF 56,9
Søllerød-Nærum IK 64,3

4 x 100 meter stafet
Trongårdens IF 58,2

17 - 18 år kvindelig ungdom

100 meter
Connie Nielsen, Herlufsh. 12,1
Birthe Petersen, Grenå 12,4
Birgit Friis, NIKE 12,7
Lisbeth Nielsen,Kalundb. 12,7
K.Lauritzen,Holstebro 12,8

200 meter
Connie Nielsen, Herlufsh. 24,9

400 meter
Lis Lene Nielsen,"Freja"0.60,2
Gitta Jarlnæs, KIF 61,2
Bente Lorentzen, Amager IF 61,3
Lone F.Hansen,"Fremad"Hol.61,4
Jane Berg,"Freja",Randers 61,8

800 meter
Lone F.Hansen,"Fremad" 2.21,5
Lis Lene Nielsen,"Freja"2.24,5
Vita Jensen, Ålborg FF 2.25,0
Anita Bonde,AIK Vejg. 2.25,5
Ingelise Voetmann, AGF 2.29,0

80 meter hæk
Bodil Jensen, Grenå 12,2
Lone Duholm, Hvidovre IF 12,6
Lisberth Clausen,Hvid.AK 12,7
K.Lauritzen, Holstebro 12,7
Jane Berg, "Freja",Rds. 12,8

Længdespring
Connie Nielsen, Herlufsh. 5,43
Lis Lene Nielsen, "Freja" 5,14
Jane Berg,"Freja", Rds. 5,10
Liselotte Hansen, KTA 5,08

Højdespring
S.Langkilde Rasmussen,Hgørl,64
Kirsten Sørensen,Nakskov 1,51
Lone Duholm, Hvidovre IF 1,50
Bodil Andersen,Stege-L I 1,50
Nina Carstensen,Trongården1,50
Lis Lene Nielsen,"Freja" 1,50
Bodil Jensen, Grenå 1,50

Kuglestød
Susanne Jensen,"Skovbakken"10,96
Nina Carstensen,Trongården 10,61
A.M. Lyduch, Nakskov 10,41
H.Schou Jeppesen,FAK 66 10,24
Kirsten Normann, Hjørring 10,02

Diskoskast
H.Schou Jeppesen, FAK 66 40,35
A.M. Lyduch, Nakskov 38,22
I.Pedersen, Mariager 36,64
K.Sørensen, Nakskov 33,19
Kirsten Hansen, Holte 33,18

Spydkast
Nina Carsten, Trongården 40,04
Kirsten Hansen, Holte 37,27
Kirsten Normann, Hjørring 35,81
Susanne Jensen,"Skovbakken"35,49
Lis Lene Nielsen,"Freja"0. 33,50

4 x 100 meter stafetløb
Trongårdens IF 55,1
Melby-Liseleje Idrætsf. 56,5

15-16 år kvindelig ungdom

100 meter
Tonni Nielsen, Skive 12,5
Jette Riisberg, Herning 12,6
Birgit Christiansen,Amager 12,7
Margit Hansen, KIF 12,7
Ann Stoltze, AGF 12,8
Marianne Larsen, AIK 1895 12,8
Birgitte Jennes, Trongården 12,8
Lone Henriksen, FIF 12,8

200 meter
Ann Stoltze, AGF 25,9
Birgitte Jennes, Trongården 26,0
Tonni Neilsen. Skive 26,5
Jette Riisbjerg, Herning 26,6
Mette Friis, Hvidovre AK 27,0
Margit Hansen, KIF 27,0

400 meter
Birgitte Jennes, Trongården 57,7
Ann Stoltze. AGF 59,5
Dorthe Clasen, NIKE 61,2
Susan Spangen, Hvidovre AK 61,2
Margit Madsen, Skive 62,1

800 meter
Birgitte Jennes, Trongård.2.17,5
Jette Brix, Esbjerg AF 2.26,6
Bente Busk, Sdr. Hald 2.28,4
Jane Brix, Esbjerg AF 2.28,8
Susanne Dahl, Grenå 2.35,1

80 meter hæk
Margit Hansen, KIF 12,0
Ulla Sørensen, AGF 12,3
Marianne Larsen, AIK 1895 12,4
Jane Krogh, Skive 12,7
Tonni Nielsen, Skive 12,9
Ann Stoltze, AGF 12,9
Grith Ejstrup, AGF 12,9
Lone Henriksen, FIF 12,9

Længdespring
Susanne Petersen, Trongård. 5,43
Marianne Jørgensen,"Freja"R.5,38
Ulla Sørensen, AGF 5,25

Annette Sundby, D Gladsaxe 5,19
Kirsten Petersen,FIF, Hill. 5,15

Højdespring
Grith Ejstrup, AGF 1,58
Susan Spangen, Hvidovre AK 1,57
Edith Andersen, Skive 1,51
Birgit Petersen, KIF 1,50
Lone Henriksen, FIF 1,50

Kuglestød
Edith Lauritzen, NIKE 11,43
Marianne Jørgensen,"Freja" 10,60
Anette Sjøholm, KIF 9,80
Dorte Kaa S Hansen, KTA 9,75
Anette Sundby, Gladsaxe 9,67

Diskoskast
Marianne Jørgensen,"Freja" 34,64
Anette Sjøholm, KIF 33,94
Lone Tagø, Hvidovre AK 33,60
Edith Lauritzen, NIKE 32,36
Ella Carstensen, Esbjerg 30,49

Spydkast
Marianne Jørgensen,"Freja" 42,63
Lone Jørgensen,"Heden" 35,81
Lene Bisgaard, Grenå 35,43
Edith Lauritzen, NIKE 34,65
Jette Dahl, Esbjerg AF 34,43

4 x 100 meter stafetløb
Trongårdens IF 52,0
NIKE 52,6
AIK af 1895 53,2
Hvidovre Atletik Klub 53,2
Skive JK 53,3

13 - 14 år kvindelig ungdom

60 meter
Pia Nielsen, Hem 8,3

80 meter
Pia Jensen, AIK 1895 10,7
Pia Nielsen, Hem 10,7

100 meter
Joan Sørensen, Esbjerg AF 13,0
Lisbeth Weien, FIF 13,1
Inge Pedersen, Grenå 13,2
Jytte Horup, Herlev 13,2

200 meter
Jytte Horup, Herlev 27,6
Joan Sørensen, Esbjerg AF 27,6
Dorthe Christiansen,Trongård27,8
Connie Block, HVIF 28,0
Cheryl Boissevain, SNIK 28,1

400 meter
Guni Lavrsen, KIF 65,9
Dorthe Christiansen,Trong. 66,4
Karen Martens, KTA 67,2
Kirsten K. Jensen,ÅbenrÅGIF 67,3
Jytte Bergtson, ÅbenrÅGIF 67,9

60 meter hæk
Esther Carstensen, Trongård. 9,9
Jytte Horup, Herlev 10,0
Joan Sørensen, Esbjerg AF 10,0
Jette Jacobsen, HG 10,2
Christa Larsen, Skive 10,2

Længdespring
Susanne Voetmann, AGF 4,89
Karen Sylvest, Trongården 4,83
Joan Sørensen, Esbjerg AF 4,82
Liselotte Hansen, NAG 4,81
Bodil Ahner, KTA 4,79

Højdespring
Esther Carstensen, Trongård.1,42
Bente Sonne, Rødovre AC 1,40
Lene Møller, Skive 1,40
Bente Kirk, Skive 1,40
Lisbeth Stengård, Dagnæs 1,40
Anne Jensen, FAK 66 1,40
Kirsten Andersen, KTA 1,40
Mette Olsen, KTA 1,40
Gitte Kragh, FIF 1,40

Kuglestød
Bente Mikkelsen, Hornslet 8,91
Aase Jensen, FHIF 8,82
Anne Jensen, FAK 66 8,69
Kirsten Nielsen, Hem 8,68
Ulla Prin. "Heden",Grindst. 8,45

Diskoskast
Bente Mikkelsen, Hornslet 28,70
Anni Hansen, Mariager 27,41
Joan Sørensen, Esbjerg AF 26,76
Ulla Rasmussen, Horsens 26,40
Hanne Hansen, Skive 26,40

Spydkast
Lone Bang,"Kammeraterne",Ål.30,38
Anne Jensen, FAK 66 28,94
Aase Jensen, FHIF 28,54
Ulla Rasmussen, Horsens 27,40
Bente Mikkelsen, Hornslet 26,86

5 x 60 meter stafet
Kastrup-Tårnby Atletikklub 43,3
Københavns IF 43,3

5 x 80 meter stafet
AIK af 1895 55,0
Kastrup-Tårnby Atletikklub 55,5
Gladsaxe IF 56,3
Københavns IF 57,8
Trongårdens IF 57.8

4 x 100 meter stafet
Trongårdens IF 53,9
Herlev IF 54,4
Esbjerg AF 1.hold 54,4
Esbjerg AF 2.hold 54,8
Hvidovre Atletik Klub 55,1

11 - 12 år kvindelig ungdom

60 meter
Lis Jensen,"Heden",Grindst. 8,5
Ellis Andersen,"Heden", - 8,6

80 meter
Hanne Andersen, Hornslet 11,0
Annette Harritz, Hornslet 11,2
Solveig Hansen, Dagnæs 11,3
Laila Søndergård, Herlev 11,3
Lene With, Hornslet 11,5

100 meter
Solvejg Hansen, Dagnæs 14,3
Laila Søndergård, Herlev 14,4
Anne M. Højholm, Bogense 14,6
Else Frederiksen, Trongård. 14,6
Susanne Gammelgård, HAK 14,7
Kirsten Ott Ebbesen, Trong. 14,7
Lis Lund Hansen, Bogense 14,7

200 meter
Solvejg Hansen, Dagnæs 29,7
Anni Møller, Dagnæs 30,8
Lisbeth Rørdam, Trongården 30,8
Else Frederiksen, Trongård. 32,0
Inge Sørensen, FAK 66 32,2

400 meter
Solvejg Hansen, Dagnæs 70,9
Ellis Andersen, "Heden" 72,1
Lis Jensen, "Heden" 73,4
Kette Petersen, "Heden" 75,9

60 meter hæk
Hanne Andersen, Dagnæs 12,6
Solvejg Hansen, Dagnæs 12,6
Vita Rasmussen, Dagsnæs 12,8
Dolly Poulsen, "Vidar" 13,1
Gitte Sørensen, "Vidar" 13,4
Hanne Steffensen,Haderslev 13,4
Lisbeth Petersen, Ålborg FF 13,4

Længdespring
Solvejg Hansen, Dagnæs 4,45
Hanne Andersen, Hornslet 4,39
Susanne Gammelgård, HAK 4,21
Annelise Kjær, Rødovre AC 4,19

Højdespring
Else Nielsen, Trongården 1,35
Lisbeth Åsted, HVIF 1,30
Anni Møller, Dagnæs 1,30
Hanne Andersen, Dagnæs 1,30

Kuglestød
Susanne Pedersen, Longelse 6,81
Gitte Lund, FHIF 5,55

5 x 80 meter stafet
Hornslet 57,6
Trongårdens IF 60,0
Dagnæs 61,0

4 x 100 meter stafet
Trongårdens IF 60,8

MEXICO 68

ATLETIK

Nina Hansen, den 26-årige kontorassistent, der i alt har vundet 41 danske mesterskaber, blev nummer 12 i femkamp med i alt 4.738 point.

Annelise Damm Olesen, der er 26 år og stud. mag. i engelsk og gymnastik, deltog i 800 meter løb, hvor hun for afrejsen havde sat dansk rekord 2 gange af de 9 gange, hun tidligere i år har løbet distancen. Der var stillet store forventninger til hende, men hun indfriede dem ikke helt. Hun blev nr. 5 i sit indledende heat og nåede ikke finalen.

Steen Smidt-Jensen, 23 år og stud. med., satte bådadansk og nordisk rekord i tikamp, hvor han overraskende flot sluttede som nummer 8 med i alt 7.648 point. Han mistede nogle kostbare point i sine svageste discipliner, spydkast og diskoskast. Ellers ville han have været mellem de bedste i verden.

Georg Olsen, den 21-årige bogholder med jernkonditionen, deltog i maratholøb og fuldførte løbet, selv om han var skadet. Han blev placeret som nummer 24 på de godt 42 kilometer, som han er blevet dansk mester på to gange.

Gerd Larsen, 26 år og seminarieelev fra Haderslev, har vundet fire danske mesterskaber og er bedste danske 800 meter løber. Det var dog ikke nok i Mexico, hvor han blev meget sikker nummer sidst af 8 i det indledende heat.

Tom B. Hansen, der er 20 år og kontorassistent, har europa-rekorden for juniores på 1500 meter. Det hjalp ham dog ikke meget i selskab med verdens bedste løbere, idet han ikke nåede med i finalen. Han blev nummer 8 af 10 deltagere i det indledende heat. Hans tid var 4.01.4 min.

E. C. ANDERSEN. OFFSET. KØBENHAVN